



**PRESENTACIÓN ESTÁNDAR DE MEMORIA Y BALANCE DE
ORGANIZACIONES DE LA SOCIEDAD CIVIL
"FECU SOCIAL 2024"**



Fecha de publicación:

Período reportado: 1 de enero al 31 de diciembre de 2024

1. Carátula

1.1 Identificación

Nombre de la Organización	Fundación Nuestros Hijos
RUT de la Organización	72.038.400-0
Tipo de Organización	Fundación
Relación de Origen	No aplicable
Personalidad Jurídica	Decreto Supremo N°777 de fecha 12 de junio 1992.
Domicilio de la sede principal	Club Hípico 4676, piso 6, Pedro Aguirre Cerda, Santiago
Representante legal	Marcela Zubieta Acuña, Rut 6.692.184-0.
Sitio web de la organización	www.fnh.cl
Persona de contacto	Roberto Vásquez – rvasquez@fnh.cl

1.2 Información de la Organización

Presidente del Directorio	Marcela Zubieta Acuña Run 6.692.184-0
Ejecutivo Principal	Lucrecia Salim – Rut 21.185.106-6 Carmen Luz Contreras – Rut 8.674.590-9
Misión / Visión	Enfrentar el Cáncer infantil desde todas sus dimensiones para que los niños, niñas y adolescentes tengan la oportunidad de vivir la enfermedad con dignidad, tratarse, recuperarse y ser incluidos socialmente.
Área de trabajo	Infancia, Salud y Educación
Público objetivo / Usuarios	Niños, Niñas y jóvenes (NNA) enfermos de Cáncer de escasos recursos y sus familias.
Número de trabajadores	84 contratados.



Número de voluntarios

Permanentes: 29

Ocasionales:

1.3 Gestión

		2024	2023		2024	2023
Ingresos Operacionales (M\$)		2.903.593	4.014.082	c. Patrimonio total al cierre del ejercicio (M\$)	12.563.697	12.125.335
a.1 Privados (M\$)	Donaciones	1.355.728	2.338.436	d. Superávit (déficit) del ejercicio (M\$)	438.362	2.368.774
	Proyectos	139.466	89.694			
	Aportes y cuotas sociales	890.536	858.630	e. Identificación de las tres principales fuentes de ingreso	Socios, Donaciones, Subvenciones	Socios, Donaciones, Subvenciones
	Venta de bienes y servicios	21.386	25.092			
Otros	-	301.599	f. Número total de usuarios directos	961	938	
a.2 Públicos (M\$)	Subvenciones	300.784	234.171	g. Indicador principal de gestión y su resultado	64.271 prestaciones otorgadas a 961 NNA*	68.291 prestaciones otorgadas a 938 NNA*
	Proyectos	-	-			
	venta de bienes y servicios	195.693	166.460			
Aportes extraordinarios (M\$)						

*En el indicador g. la cantidad de prestaciones incluye la cantidad de meses de préstamos de equipos, no días de préstamo de equipo que era cómo se informaba en mediciones anteriores.

2. Información general y de contexto



2.1 Carta del máximo responsable de la organización

Me dirijo a ustedes en mi calidad de presidenta de la Fundación Nuestros Hijos, para ofrecerles una actualización sobre nuestra gestión durante el año 2024 y compartir algunos aspectos destacados de nuestras actividades y logros.

Fundación Nuestros Hijos es una organización comprometida con el bienestar y el desarrollo integral de niños, niñas y jóvenes con cáncer y familias en situación de vulnerabilidad. Desde nuestra fundación, hemos trabajado incansablemente para proporcionar apoyo, recursos y oportunidades que mejoren la calidad de vida de nuestros beneficiarios. Nuestro enfoque se basa en la inclusión, la equidad y la promoción de la dignidad humana, con el objetivo de crear un entorno más justo y solidario para todos.

El año 2024 ha sido un período significativo para nuestra fundación, marcado por desafíos y oportunidades intrínsecos a la reorganización interna para proyectar la fundación hacia el futuro. A continuación, destaco algunos de los aspectos más relevantes de nuestra gestión:

Debido a la construcción del nuevo Centro de Apoyo Integral para niños, niñas y adolescentes con cáncer y sus familias, la casa de acogida histórica fue cambiada a un nuevo espacio ubicado en la comuna de Pedro Aguirre Cerda. El 2024, fue un año de consolidación en la instalación y uso de este nuevo espacio, entregado en comodato a Fundación Nuestros Hijos por parte de la Congregación Marianista, fue remodelada y acondicionada para convertirse en el nuevo centro de acogida de la Fundación

Durante el ejercicio 2024, el área de Eventos de Fundación Nuestros Hijos constituyó un componente relevante en la estrategia de recaudación de fondos, posicionamiento institucional y vinculación con la comunidad, contribuyendo al financiamiento de los programas y a la sostenibilidad de la Fundación.

En este período se desarrollaron iniciativas orientadas a la participación ciudadana y al relacionamiento con distintos públicos, entre ellas la Corrida Familiar Magik, actividad de carácter masivo que fortaleció el vínculo con familias, voluntarios y comunidad en general, promoviendo la sensibilización respecto de la causa del cáncer infantil.

Asimismo, el Campeonato de Golf Fundación Nuestros Hijos permitió convocar a empresas y donantes estratégicos, consolidándose como un espacio para el desarrollo de relaciones de largo plazo y el apoyo al financiamiento institucional. En tanto, el Jazz Solidario aportó una instancia cultural que permitió diversificar audiencias y reforzar el compromiso social a través de experiencias de carácter artístico.

Complementariamente, la Campaña Anual en la vía pública mantuvo una presencia territorial activa de la Fundación, ampliando la base de apoyo ciudadano y contribuyendo a la visibilidad institucional, bajo criterios de planificación, control y rendición. Hemos continuado con nuestra práctica de una gestión



financiera transparente y eficiente, asegurando que cada recurso se utilice de manera efectiva para maximizar el impacto en nuestras comunidades.

En este periodo la Fundación desarrollo alianzas estratégicas con empresas e instituciones privadas, integrándolas como un eje relevante de su modelo de sostenibilidad financiera.

Hemos continuado con nuestra práctica de una gestión financiera transparente y eficiente, asegurando que cada recurso se utilice de manera efectiva para maximizar el impacto en nuestras comunidades.

Hemos continuado con nuestra práctica de una gestión financiera transparente y eficiente, asegurando que cada recurso se utilice de manera efectiva para maximizar el impacto en nuestras comunidades.

Finalmente es relevante destacar el año en cifras:

- Entregamos 4.762 días de acogimiento.
- Completamos 11.892 horas pedagógicas.
- Entregamos 6.900 prestaciones de rehabilitación.
- Entregamos 10.578 productos nutricionales.
- Entregamos 3.187 medicamentos para abordar efectos adversos al tratamiento.

Entregamos en total 64.271 prestaciones de distinta índole, tales como atención de rehabilitación, préstamo de equipos, recursos para pago de arriendo, pago de cuota mortuoria, prótesis y órtesis, entre otras.



Dra. Marcela Zubieta A.
Presidenta del Directorio
Fundación Nuestros Hijos



2.2 PRINCIPALES FUENTES DE INGRESOS

El año 2024 fue un año tremendamente exigente en términos de recaudación de fondos. Por lo cual, debimos ampliar los segmentos de recaudación tanto del área comercial como desde la gestión de proyectos y fondos concursables.

Este esfuerzo es fundamental en nuestro trabajo, ya que la recaudación que realiza el equipo Comercial aporta el 78% de los ingresos que FNH que necesita para financiar sus operaciones.

Es importante destacar la relevancia que ha tenido la diversificación de las fuentes de ingresos, siempre con el fin de disminuir riesgos e ir avanzando en una estrategia de sostenibilidad.

El año 2024 hemos mantenido la estrategia de crecer en Socios recurrentes, dado que son el ingreso más fijo desde el área privada, y representan el 30% de los ingresos operacionales de FNH.

El desarrollo de eventos y la colecta, son un segmento que aportan a la visibilidad de la Fundación y generan ingresos operacionales en un 17%.

La Fundación también busca financiamiento a través del área de Proyectos, postulando a fondos concursables públicos y privados, en Chile y el extranjero. Esta área el año 2024 logró financiar el 5% de la operación de FNH.

INGRESOS 2024

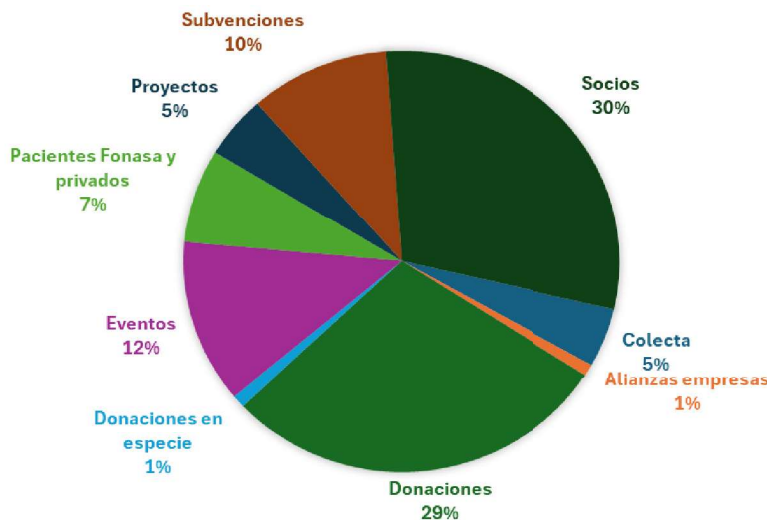



2.3 Estructura de gobierno

Fundación Nuestros Hijos es administrada por un Directorio integrado por siete miembros, todas personas naturales y mayores de edad que se mantienen por tres años en sus cargos pudiendo ser reelegidos para el periodo inmediatamente siguiente al de su desempeño. El Directorio tiene la plenitud de las facultades de administración, afectación y disposición de bienes.

Existen 5 comités funcionando: Comité de Inversiones, Comité de Auditoría, Comité Técnico, Comité Ejecutivo, Comité de Recaudación y Comunicaciones, Cada comité está compuesto por delegados del Directorio, personal de la Administración.

El rol de los comités es:

Asesorar a la administración.

Resolver asuntos urgentes, sin necesidad de esperar una próxima reunión de Directorio.

Ejercer labores de fiscalización y control.

Proponer y dar direccionamiento sobre distintos temas.

Informar al Directorio.

DIRECTORIO		
Nombre y RUT	Rut	Cargo
Marcela Zubieta Acuña	6.692.184-0	Presidenta
Fernando Massú Tare	6.783.826-2	Vicepresidente
Juan de Solminihac Castro	10.992.777-5	Tesorero
José Molina Armas	7.012.234-0	Director
Alejandra Méndez Risopatrón	9.979.127-6	Directora
Denise Ratinoff Kramarenko	5.270.231-3	Directora
Rafael Schmidt Zaldivar	13.241.931-0	Director



2.4 Estructura Organizacional

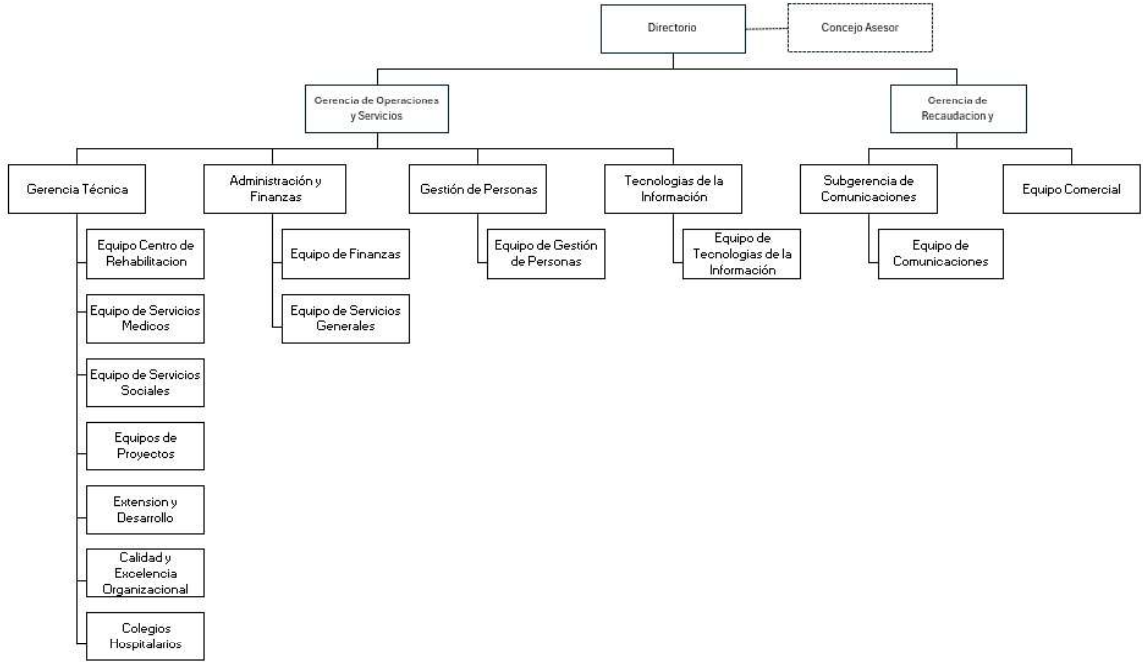



2.5 Valores y/o Principios

En Fundación Nuestros Hijos, los valores no son solo palabras; son el fundamento que impulsa cada acción, decisión y proyecto que emprendemos. Estos principios reflejan nuestra esencia y orientan nuestro compromiso con los niños y sus familias, asegurando que nuestras acciones estén siempre alineadas con nuestra misión de brindar apoyo integral y esperanza. Nos guían en la construcción de un futuro más inclusivo, transparente y ético, donde la pasión y la innovación son motores clave para alcanzar nuestros objetivos.

Nuestros valores son:

Pasión, Compromiso, Innovación, Empatía, Transparencia, Esperanza y Ética.

2.6 Principales actividades y proyectos

Fundación Nuestros Hijos tiene por misión enfrentar el cáncer infantoadolescente desde todas sus dimensiones, para que niños, niñas y adolescentes (NNA) tengan la oportunidad de vivir la enfermedad con dignidad, tratarse, recuperarse y ser incluidos socialmente. En este contexto las actividades realizadas durante el año 2024 se desarrollaron a través sus distintas áreas: servicios médicos, beneficios sociales, rehabilitación, educación y voluntariado, llegando a beneficiar a 961 NNA en el periodo y realizando prestaciones durante el año.

Gráfico N° 01: Porcentaje de prestaciones entregadas durante el año 2024, según área de servicios

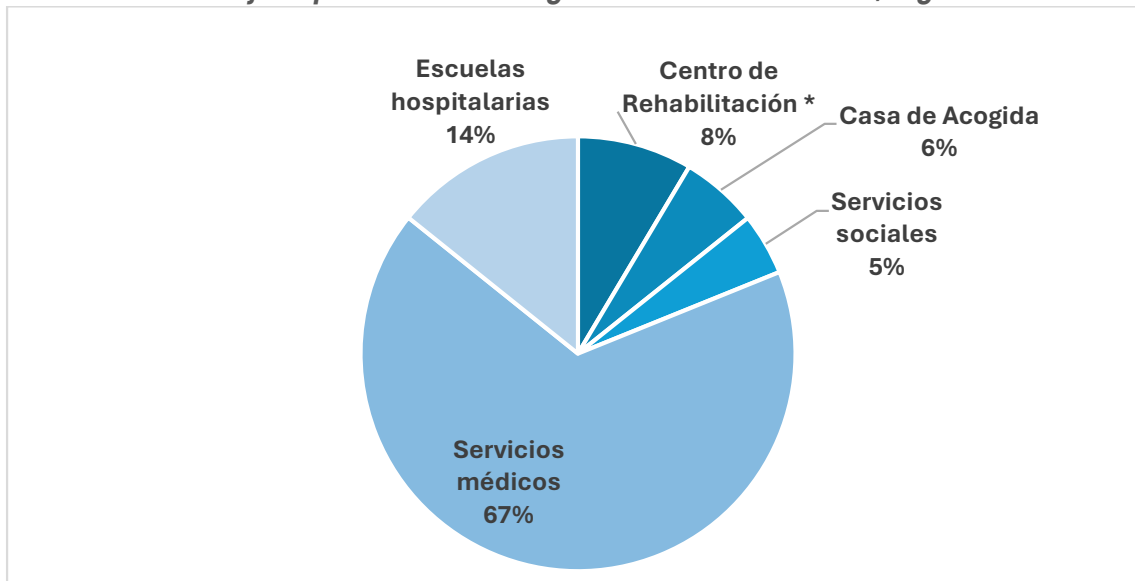

*Incluye el Programa de atención de salud mental para cuidadores(as).

Es relevante referir que un NNA puede ser beneficiado por más de una prestación otorgada dentro del programa e incluso puede ser apoyado por distintas áreas de FNH.

En el gráfico N° 01, se ilustra la distribución de prestaciones porcentual por área.



Nuestros Programas



Educación



Rehabilitación
Oncológica



Casa de
Acogida



Servicios
Médicos



Servicios
Sociales



Extensión y
Desarrollo

A continuación, se describe la actividad por cada uno de los programas:

Servicios Médicos

Esta área tiene por objetivo complementar el proceso de atención de salud otorgado en las unidades oncológicas de la red pública. La población objetivo son todos los NNA con cáncer tratados en dichos establecimientos con el fin último de mejorar su calidad de vida y sobrevivida.

Acorde a los registros de FNH el año 2024 se beneficiaron 655 NNA en el programa de servicios médicos, alcanzando un total de 55.875 prestaciones (Ver detalle en Tabla N°01), que corresponden al 65% del total de prestaciones entregadas por FNH en el periodo.

Tabla N°01: Principales Prestaciones del área de servicios médicos año 2024

Programa	Prestaciones
Nutrición	10758
Medicamentos	2965
Insumos	1121
Especialidades	58
Exámenes	16

Programa de Salud Mental para cuidadoras(es)

El año 2024 se implementó el piloto del Programa de Salud Mental para Cuidadoras (madres) de niños, niñas y adolescentes con cáncer. El programa surge de la necesidad evidenciada por las beneficiarias(os) de contar con apoyo en el cuidado de su salud mental debido a los síntomas que presentan por sobrecarga y estrés asociado al proceso oncológico de sus hijas(os). Consiste en la entrega de prestaciones de salud mental.

Durante el año 2024, el programa entregó 248 prestaciones de salud mental a 43 cuidadores(as) de NNA con cáncer.



Cuidados Paliativos

Como parte del área de Servicios Médicos se encuentra el programa de cuidados paliativos que tiene como objetivo acompañar y otorgar una atención de calidad, segura, continua e integral al NNA oncológico y su familia que se encuentra con un cáncer avanzado (fuera de tratamiento curativo) hasta el proceso de duelo. Este programa coordina el acceso a distintos beneficios como, por ejemplo, equipos y productos médicos y beneficios sociales para NNA de todo Chile en Cuidados Paliativos. En esta modalidad se atendieron 17 beneficiarios(as) de la red pública de cáncer infantoadolescente. Reconociendo que los cuidados paliativos también abarcan el acompañamiento en el proceso de duelo, se realizaron visitas domiciliarias de duelo y se realizó un taller de duelo para padres, con el fin de brindar contención emocional y espacios de elaboración del dolor.

Servicios Sociales

Esta área tiene por objetivo apoyar de forma integral al NNA oncológico y su familia para contribuir al bienestar psicosocial y con ello mejorar su calidad de vida y sobrevivida. Dentro de esta área se otorgan prestaciones como: acogimiento, mejoramiento de la vivienda, apoyo para el traslado de pacientes al lugar de tratamiento, transferencia bancaria para compra de alimentos en casos especiales, entre otros.

Acorde a los registros de FNH (Ver detalle en Tabla N°02), el año 2024 se beneficiaron 561 NNA y sus familias, a través de los beneficios que entrega el área de servicios sociales, alcanzando un total de prestaciones 12874 que corresponden al 13% del total de prestaciones entregadas por FNH en el periodo.

Tabla N°02: Beneficiarios(as) del programa del área de servicios sociales año 2024

Programa	N° NNA
Vales de gas	378
Canasta de Alimentos	226
Movilización médica	73
Cuota Mortuoria	51
Pelucas	34
Aporte arriendo	13
Aporte mejoramiento vivienda	12
Estufas	104

El año 2024 se registraron 480 familias en el formulario único de ingreso (FUI) de la Fundación. La caracterización de los(as) beneficiarios(as) entrega información relevante de la composición familiar y el nivel socioeconómico de las familias que acceden a los beneficios institucionales. De ellos es importante relevar lo siguiente:



- 78,8% de los NNA que ingresaron se encuentran en fase de tratamiento activo.
- 98,0% de los beneficiarios pertenece a FONASA y solo un 2% a ISAPRE.
- 93,0% de los beneficiarios es de nacionalidad chilena.
- En el 92,5% de los casos la cuidadora principal es la madre y por lo tanto, es quien acompaña al NNA durante las distintas fases del tratamiento y seguimiento. El 75% de quienes cumplen el rol de cuidador(a) principal no cuenta con un título de educación superior y un 16,9% no completó la enseñanza media, de este grupo un 26% solo cuenta con educación básica completa.
- 84,7% de las familias que ingresaron durante el 2024 están dentro del 40% más vulnerable de la población chilena.

Casa de Acogida

Tiene como objetivo acoger a pacientes en situación de vulnerabilidad socioeconómica de las diferentes regiones del país, para que puedan recibir su tratamiento médico, como también recibir a pacientes provenientes de la región Metropolitana que no cuentan con una vivienda en las condiciones necesarias para un NNA inmunocomprometido.

La casa de acogida principal cuenta con 18 habitaciones pudiendo recibir a cada niño, niña y adolescente junto a su cuidador(a) principal. Como Casa de Acogida también se les otorga alojamiento a pacientes Teletón debido a un convenio con la institución, en donde se reciben pacientes que se encuentran en su post operatorio de intervenciones realizadas en Santiago. Durante el año 2024 se recibieron a 58 pacientes con su cuidador(a) principal, de los cuales 9 fueron derivados desde Teletón, entregándoseles acogimiento, alimentación y movilización a sus atenciones de salud y actividades escolares, entregando en total 4732 días de acogida, con un 62% de ocupación.

En casa de acogida, también se entrega atención de diversos profesionales: enfermería, trabajo social, psicología y nutrición. Junto a lo anterior se realizaron actividades recreativas y culturales durante la estadía, tales como manualidades, cuenta cuentos, taller yoga para niños y cuidadores, celebraciones importantes como navidad y festejo de cumpleaños, las cuales fueron otorgadas mediante voluntariado y empresas aliadas.

Durante el 2024 también se consolidó el uso de la nueva casa de acogida, contando con la colaboración de Fundación Cosmos para habilitación de patios.

Voluntariado social

Esta área tiene por objetivo apoyar la entrega de beneficios al NNA y su familia, por lo que cumple un rol fundamental a través de diferentes acciones como:

- Acompañamiento al paciente hospitalizado
- Realización de talleres en casas de acogida para cuidadores y pacientes



- Acompañamiento en cuidados paliativos y taller de duelo para padres
- Terapia floral para los cuidadores y hermanos de los pacientes que se encuentran en nuestras casas de acogida
- Realización de deseos, como viaje a la nieve, asistencia a conciertos, etc.
- Entrega de ayudas a las familias más vulnerables como pago de gastos básicos, alimentos, compra de calefón entre otros.
- Celebraciones, Cumpleaños, Pascua de Resurrección, Día de la Madre, Fiestas Patrias, Halloween adaptado y Navidad

Colegios Hospitalarios

El objetivo es proporcionar continuidad educativa a niños y adolescentes (NNA) que están en tratamiento oncológico o crónico en los hospitales Exequiel González Cortés y Sótero del Río. Se brinda educación compensatoria durante el tratamiento médico, permitiendo que los pacientes/estudiantes avancen en sus estudios y se nivelen académicamente. Este esfuerzo facilita un proceso adecuado de reinserción escolar, contribuyendo a la reducción de la deserción escolar a nivel nacional. La educación hospitalaria es reconocida por el Ministerio de Educación y la Fundación Nuestros Hijos gestiona dos colegios hospitalarios que ofrecen educación personalizada desde el nivel preescolar hasta el 4º año medio. El objetivo es desarrollar habilidades personales, cognitivas, procedimentales y sociales, nivelando los aprendizajes y favoreciendo la reinserción escolar de los NNA.

Con respecto al calendario escolar oficial, se seleccionaron las efemérides elementales, de acuerdo con la priorización ministerial; cumpliendo así con el calendario anual del MINEDUC, como por ejemplo: inauguración del año escolar, celebración pascua de resurrección, actividades celebración semana del libro, celebración del día de la familia, celebración día del estudiante, fiesta del otoño, celebración de aniversario colegios de Fundación Nuestros Hijos, salidas pedagógicas, celebración de fiestas patrias. Se continúa trabajando con el Currículo Priorizado y Adaptaciones Curriculares, complementado la estrategia con el uso de plataforma Aptus y textos escolares otorgados por el MINEDUC.

Matrícula anual:

- Escuela Hospital Sótero del Río: 50 estudiantes.
- Escuela especial Exequiel González Cortés: 35 estudiantes.

Rehabilitación

La Misión del Centro Rehabilitación Oncológico (CRO) es entregar Rehabilitación Integral a niños, niñas y adolescentes portadores de una deficiencia ya sea física, cognitiva, psicológica y social, que condiciona una situación de discapacidad y una disminución de su participación social, originada en su patología del cáncer o sus tratamientos. Su objetivo es brindar una atención con alto estándar técnico, incorporando las mejores prácticas, en un marco de calidad y seguridad.



Nuestro programa abarca la atención ambulatoria, hospitalaria, domiciliaria y tele rehabilitación, para favorecer una atención completa. La rehabilitación debe comenzar desde las etapas tempranas del diagnóstico, con el objetivo de educar, apoyar y rehabilitar tanto al niño(a) como a su familia.

El equipo multidisciplinario del CRO está integrado por diferentes profesionales especializados en abordar estas deficiencias, liderados por médicos fisiatras e integrado por kinesiólogos, terapeutas ocupacionales, neuropsicólogos, fonoaudiólogos, educadores diferenciales, odontopediatras, psico-oncólogos, nutricionistas y trabajadores sociales. Trabajamos en equipo multidisciplinario, favoreciendo el trabajo colaborativo, centrado en las necesidades de niños, niñas y adolescentes y su familia, de manera de alcanzar los objetivos terapéuticos planteados, mejorando la calidad de vida y promoviendo su participación social y fomentando su autonomía.

El programa de rehabilitación se inició en 2014. Dada la necesidad observada en ese primer año y el compromiso institucional con los beneficiarios, el CRO se esfuerza constantemente por llegar a más beneficiarios. En 10 años de funcionamiento, hemos atendido a 844 NNA, entregándoles de 93.432 atenciones en las distintas especialidades.

Gráfico de beneficiarios atendidos por año

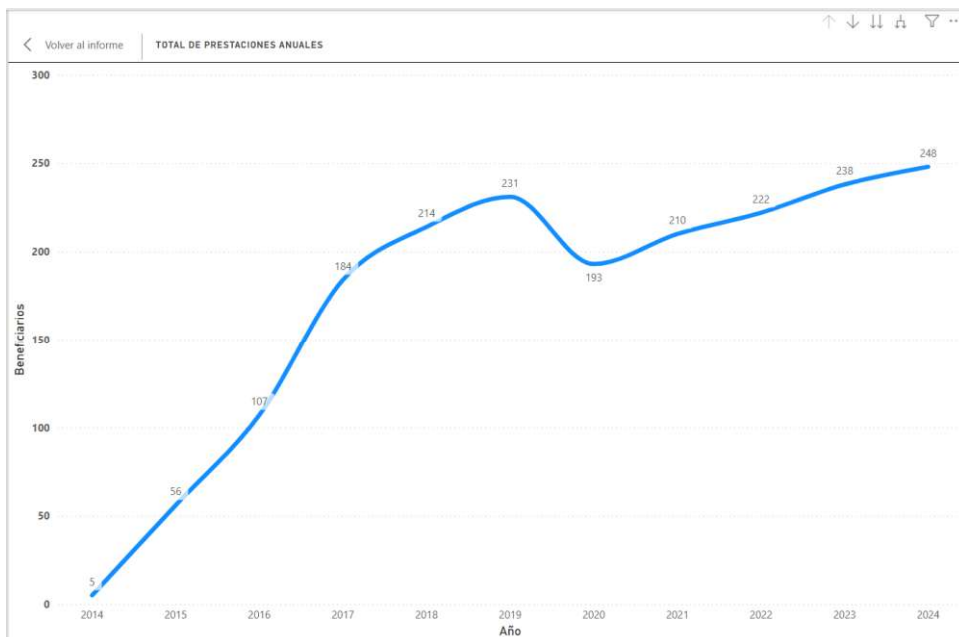

Al analizar el perfil de los NNA derivados desde los centros PINDA, se ha observado que el 75% de ellos son derivados durante la fase de tratamiento activo. Esto es muy positivo, ya que permite brindar atención oportuna y maximizar los resultados de la rehabilitación. Además, más del 80% de estos NNA pertenecen al sistema de salud público, lo que resalta la importancia de proporcionar servicios de rehabilitación oncológica accesibles para todos.



En cuanto al diagnóstico más común entre los NNA derivados, se ha identificado que el 37% de los casos corresponden a Tumor de Sistema Nervioso Central. Este tipo de cáncer conlleva a diversas secuelas físicas, cognitivas, sociales, emocionales y sociales, lo cual destaca la necesidad de un enfoque integral en la rehabilitación de estos niños y adolescentes. Nuestro equipo multidisciplinario está capacitado para abordar estas

secuelas y trabajar en conjunto para mejorar la calidad de vida de los NNA afectados por este tipo de cáncer y otras condiciones similares.

Acorde a los registros de FNH el año 2024 se beneficiaron 234 NNA en el Centro de Rehabilitación (derivados por los equipos de oncología de los diversos centros de salud) a los que se les entregaron un total de 6900 prestaciones.

Extensión y desarrollo

Esta área tiene por objetivo generar diversas instancias y acciones que permitan la generación de conocimiento, esto a través del desarrollo de investigaciones o cursos relacionados a cáncer infantil. Durante el año 2024 se realizó el 2º Congreso de Cáncer Infantojuvenil, en el que participaron representantes del Ministerio de Salud, Sociedades Científicas, academia y equipos clínicos.

Proyectos sujetos a rendición a terceros (públicos o privados)

NOMBRE DEL PROYECTO	Operación Centro de Rehabilitación Oncológico Fundación Nuestros Hijos (CROFNH) – Inscripción Banco de Pytos.
Patrocinador/financista	Proyecto inscrito en el Banco de Proyectos de MIDESO, afecto a los beneficios de la ley 19.885.-, y financiado por diversas empresas y personas naturales, entre otras: La zona marketing global Ltda., Fundación viento sur, Sif icap Chile SpA, Clínica Las Condes S.A., Inversiones santa filomena Ltda., Lagos distribuidores Ltda., Nelson Ariel Donoso, Mancilla, Fundación Angelini, Laboratorio Saval, Fagase, Inversiones Amarena, etc.
Público Objetivo / Usuarios	Niños, niñas y adolescentes con diagnóstico de cáncer atendidos en hospitales del Sistema de Salud Público, en situación de vulnerabilidad y con necesidad de rehabilitación.
Objetivos del proyecto	Otorgar Rehabilitación Oncológica Integral de calidad, a NNA diagnosticados de cáncer atendidos en la Red PINDA.
Número de usuarios directos alcanzados	Ejecutado el proyecto y al cierre del año 2024, se han atendido 245 beneficiarios, a quienes se otorgó 6.073 prestaciones durante 2024.-



Actividades realizadas	<ol style="list-style-type: none"> 1.-Inicio como proyecto piloto con atenciones en hospitales y a domicilio. 2.-Postulación y aceptación, del proyecto en el Banco de Proyectos del Ministerio de Desarrollo Social. 3.-Arriendo, habilitación e instalación en dependencias en Núcleo Ochagavia, comuna de Pedro Aguirre Cerda, para operar como un Centro Clínico especializado. 4.-Inauguración del CROFNH, con presencia de autoridades del Ministerio de Salud. 5.-Gestión Operacional del CROFNH ininterrumpida, con reconocimiento de profesionales y especialistas del sector. 6.-En el año 2020 se inició la modalidad de Tele rehabilitación, con un desarrollo gradual en el tiempo y buenos resultados. 7.-Durante el año 2021 operó en forma mixta, presencial y a distancia, sin interrumpir sus atenciones, a un alto standard técnico. 8.-Al año 5, se continua con todas las prestaciones y se renueva el registro en Banco de Proyectos por 5 años más.
Resultados obtenidos	<p>Este proyecto se empezó a ejecutar hacia fines de 2014, gestionado inicialmente como proyecto piloto y posteriormente ya en plenitud, con atenciones en el establecimiento CROFNH, oportunidad en que se inscribió en el Banco de Proyectos. A la fecha y en virtud a una eficiente gestión, se ha convertido en el único Centro de Rehabilitación para prestaciones específicas de niños(as) y adolescentes oncológicos de Chile.</p>
Lugar geográfico de ejecución	<p>Ubicado en Club Hípico N°4676, comuna de Pedro Aguirre Cerda, Región Metropolitana, con cobertura de atención en todas las comunas del gran Santiago y Tele habilitación incluso regiones y pacientes de otros países.</p>
¿Concluido al cierre del ejercicio?	<p>SI <input type="checkbox"/> NO <input checked="" type="checkbox"/> (marque con una X)</p>
NOMBRE DEL PROYECTO	<p>Construcción y habilitación del Inmueble Institucional de Fundación Nuestros Hijos – Inscripción Banco de Pytos.</p>
Patrocinador/financista	<p>Proyecto inscrito en el Banco de Proyectos de MIDESO en junio 2019, afecto a los beneficios de la ley 19.885.-, y financiado por diversas empresas y personas naturales, entre otras, Medconex SpA, Roberto Cumsille U., Laboratorio Saval, Inversiones Amarena, Clínica Las Condes, Inversiones Días Cumsille, Cooperativa de Ahorro Copeuch.</p>



Público Objetivo / Usuarios	<p>Niños, niñas y adolescentes con cáncer y sus familias, usuarios del sistema de salud público, que se atenderán después de Construido y Habilitado el Inmueble, personas en situación de vulnerabilidad y/o en situación de discapacidad.</p>
Objetivos del proyecto	<p>Optimizar, ampliar y dar continuidad al trabajo que realiza Fundación Nuestros Hijos, para que más niñas, niños y adolescentes puedan recibir el mejor tratamiento posible, el apoyo y contención necesarios para ellos y sus familias, estimulación y apoyo que les permita incluirse en la sociedad.</p>
Número de usuarios directos alcanzados	<p>Se proyecta atender, acorde estimaciones del proyecto, a 1.090 niños y adolescentes distintos en promedio, cada año, y en el horizonte de 20 años 9.020 NNA distintos. En 2024, no se registran usuarios alcanzados, pues el proyecto aún no se inicia en cuanto a atenciones.</p>
Actividades realizadas	<p>Se han realizado actividades de Formulación, Evaluación y Preparación del Proyecto, tales como: Diseño del Inmueble y sus recintos, definición del Personal requerido, definición de los muebles, equipos y sistemas, obtención del Permiso de Edificación, Certificación del MOP Región Metropolitana, para apoyo financiero de entidades del Estado y avances en fuentes de financiamiento privadas, etc.</p> <p>Con fecha 15.05.23.-. se informa la obtención de la RS por el MIDESO Ficha IDI, Código Bip 40016142-, siendo el aporte de GORE y MOP de M\$8.588.535.-, complementariamente Fundación Nuestros Hijos aporta el diferencial del proyecto de M\$7.000.000.-; posteriormente iniciar Licitación y las Obras de Construcción lo que está planificado para 2025.-</p> <p>Se Contrata e Inicia Demolición de las propiedades ubicadas en el terreno donde se construirá, el 17.06.24.-</p>
Resultados obtenidos	<p>Se espera lograr, luego de terminado el proceso de construcción y habilitación, contar con un inmueble de 8.618.- m2 útiles, compuesto por diversos recintos clínicos, sociales y de administración, donde se atenderá un promedio anual de 989 niños, niñas y adolescentes distintos en los 3 primeros años, quienes recibirán un total de 133.847.- prestaciones promedio por año. En el año de operación N° 20 se espera otorgar 152.240.- prestaciones</p>
Lugar geográfico de ejecución	<p>Localización en comuna de San Miguel, con cobertura de atenciones a usuarios de todo el país</p>
¿Concluido al cierre del ejercicio?	<p>SI <input type="checkbox"/> NO <input checked="" type="checkbox"/> (marque con una X)</p>



NOMBRE DEL PROYECTO	Nutrición Complementaria para niñas, niños y adolescentes con cáncer – Inscripción Banco de Pytos.
Patrocinador/financista	Proyecto inscrito en el Banco de Proyectos de MIDESO, en abril de 2020, afecto a los beneficios de la ley 19.885.-, con financiamiento de empresas y personas; al cierre de diciembre 2024, incluyendo períodos anteriores, presenta las siguientes donaciones de: Ferretería Oviedo, BCI Seguros Grales., Servicios y Seguridad Ltda., Chocolates del Mundo, Andrés Dimitri, Fundación Careno, etc.
Público Objetivo / Usuarios	Niñas, niños y adolescentes con diagnóstico de cáncer
Objetivos del proyecto	Contribuir a mantener y/o recuperar el adecuado estado nutricional de NNA con cáncer, con el fin de favorecer el óptimo desarrollo del tratamiento y así obtener los mejores resultados clínicos posibles. Generando además un soporte económico para las familias
Número de usuarios directos alcanzados	En el año 2024, se ha dado atención a 344 beneficiarios
Actividades realizadas	<ol style="list-style-type: none"> 1.-Disponer de recintos adecuados, para el almacenamiento de los alimentos y la atención de los beneficiarios. 2.-Realizar proceso compras de suplementos alimenticios 3.-Disponer y optimizar el procedimiento de recepción, almacenamiento, control de stock y entrega de alimentos 4.-Realizar controles del estado de los productos, vencimientos, etc. 5.-Entrega de folleto o instructivo a pacientes que reciben alimentos 6.-Inventario físico de las unidades existentes, comparándolas con los registros 7.-Establecer comunicación continua con Autoridades y Profesionales de Oncología Infantil de Hospitales PINDA 8.-Preparar Informes Anuales, referidos a la Ejecución del Programa de Alimentación Complementaria
Resultados obtenidos	Se ha hecho entrega de 10.571.- unidades de alimentos a 344 pacientes que los han solicitado con Receta Médica, en 2024.-
Lugar geográfico de ejecución	Región Metropolitana en Club Hípico 4676, comuna de Pedro Aguirre Cerda
¿Concluido al cierre del ejercicio?	SI <input type="checkbox"/> NO <input checked="" type="checkbox"/> (marque con una X)



NOMBRE DEL PROYECTO	Construcción y Habilitación del Centro Oncológico Fundación Nuestros Hijos
Patrocinador/financista	Fundación Careno, cofinanciamiento significativo
Público Objetivo / Usuarios	Niños, niñas y adolescentes (NNA) con cáncer y sus familias, usuarios del sistema de salud público y privado, en situación de vulnerabilidad, que se atenderán después de construido y habilitado el Centro
Objetivos del proyecto	Optimizar, ampliar y dar continuidad al trabajo que realiza Fundación Nuestros Hijos, para que más niñas, niños y adolescentes con cáncer, en situación de vulnerabilidad, puedan recibir el mejor tratamiento posible, el apoyo y contención necesarios para ellos y sus familias, estimulación y habilitación que les permita incluirse en la sociedad.
Número de usuarios directos alcanzados	Se proyecta atender a 3.035 niños, niñas y adolescentes distintos en el período de 5 años, que es el horizonte de evaluación planteado con Careno. En 2024 no se registran usuarios alcanzados pues el proyecto aún no se inicia en término de prestaciones.
Actividades realizadas	<p>Se han realizado actividades de Formulación, Evaluación y Preparación del Proyecto, tales como: Diseño del Inmueble y sus recintos, definición del Personal requerido, definición de los muebles, equipos y sistemas, obtención del Permiso de Edificación, Certificación del MOP Región Metropolitana, para apoyo financiero de entidades del Estado y avances en fuentes de financiamiento privadas, etc.,</p> <p>Con fecha 15.05.23.-. se informa la obtención de la RS por el MIDESO, Ficha IDI, Código Bip 40016142-, siendo el aporte de Gore y MOP de M\$8.588.535.-, complementariamente Fundación Nuestros Hijos aporta el diferencial del proyecto de M\$7.000.000.- ; posteriormente iniciar Licitación y las Obras de Construcción lo que está planificado para 2025.-</p> <p>Se Contrata e Inicia Demolición de las propiedades ubicadas en el terreno donde se construirá, el 17.06.24.-</p>
Resultados obtenidos	Se espera lograr, luego de terminado el proceso de construcción y habilitación, contar con un inmueble de 8.618.- m2 útiles, compuesto por diversos recintos clínicos, sociales y de administración, donde se atenderá un total de 3.035 niños, niñas y adolescentes distintos en 5 años, con un total de 644.614 prestaciones.



Lugar geográfico de ejecución	Región Metropolitana en Club Hípico 4676, comuna de Pedro Aguirre Cerda
¿Concluido al cierre del ejercicio?	SI <input type="checkbox"/> NO <input type="checkbox"/> X <input checked="" type="checkbox"/> (marque con una X)

NOMBRE DEL PROYECTO	Programa de Reinserción Escolar e Inclusión Social (2024)
Patrocinador/financista	Fundación Mapfre (España)
Público Objetivo / Usuarios	Niños, niñas y adolescentes con cáncer, estudiantes de colegios intrahospitalarios de Fundación Nuestros Hijos
Objetivos del proyecto	Que los niños, niñas y adolescentes en situación de enfermedad se incluyan educacional y socialmente acorde a sus potencialidades, entregando herramientas que permitan mejorar su estabilidad emocional y autoestima, favoreciendo su adaptación escolar y social. Además de abordar contenidos curriculares acordes al nivel educativo que les permita atender las necesidades educativas del estudiante reinsertado. Lo anterior mediante un enfoque integral biopsicosocial.
Número de usuarios directos alcanzados	399 estudiantes (matrículas de 2022, 2023 y 2024) (569 beneficiarios en total)
Actividades realizadas	1.- Ingreso a la educación hospitalaria, fortaleciendo su futura reinserción escolar e inclusión social 2.- Seminarios a docentes de colegios tradicionales que reciben a los estudiantes 3.- Visitas a colegios de origen y/o nuevos colegios para reinsertar a estudiantes 4.- Charlas de sensibilización a equipos docentes y directivos de colegios tradicionales 5.- Traslado de profesionales y estudiantes 6.- Sesiones psicológicas individuales y grupales a estudiantes y apoderados. 7.- Atención pedagógica domiciliaria 8.- Terapias cognitivas y físicas a NNA.
Resultados obtenidos	1.- Gestiones de acompañamiento y seguimiento de los estudiantes de 1º y 2º año de reinserción. 2.- Intervenciones de Psicología para niño y familia 540



	<p>3.- VIII Seminario de reinserción escolar</p> <p>4.- Se realizaron 9 talleres, en Cocina (3), Deportes (5) y Fonoaudiología(1).</p> <p>5.- Prestaciones en Inclusión social fueron 2.437 en Kinesiología y Neuropsicología</p> <p>6.- En 2024 se matriculó y formó a 88 estudiantes en los 2 colegios hospitalarios.</p> <p>7.-Intervenciones de Profesor Coordinador de Reinserción con Estudiantes y Familia 187</p> <p>8.-Contactos con Colegios Receptores 430</p> <p>9.-Evaluaciones docentes y/o administrativas a participantes del VIII Seminario de Reinserción Esc. 38</p> <p>10.-Charlas de sensibilización para Docentes, directivos y estudiantes de Colegios de reinserción.</p> <p>11.-Encuesta de Satisfacción Usuaría en Centro Rehabilitación por Inclusión Social, nota 6,9</p> <p>12.-Intervenciones con niños(as) hospitalizados transitoriamente 1.186.-</p> <p>13.-En el VIII Seminario de Reinserción se convocó a 98 Docentes</p> <p>14.-Productos, Diseños y elaboración de material de promoción y difusión 20 (afiches, videos, ...)</p> <p>15.-Estudiantes reinsertados en Colegios tradicionales 100%</p> <p>El proyecto se ha desarrollado en un ambiente de gran acogimiento para los estudiantes, padres, docentes y directivos de colegios de origen.</p>
<p>Lugar geográfico de ejecución</p>	<p>Principalmente en la Región Metropolitana, en particular en las comunas de San Miguel, Puente Alto y Pedro Aguirre Cerda. Además, se incluyeron estudiantes y colegio de las regiones O'Higgins especialmente.</p>
<p>¿Concluido al cierre del ejercicio?</p>	<p>SI <input checked="" type="checkbox"/> NO <input type="checkbox"/> (marque con una X) y se renueva a 2024.-</p>

<p>NOMBRE DEL PROYECTO</p>	<p>Programa nutricional para niños con cáncer</p>
<p>Patrocinador/financista</p>	<p>Fundación Careno</p>
<p>Público Objetivo / Usuarios</p>	<p>Niños, niñas y adolescentes con cáncer</p>
<p>Objetivos del proyecto</p>	<p>Contribuir a mantener y/o recuperar el adecuado estado nutricional de NNA con cáncer, con el fin de favorecer el óptimo</p>



	desarrollo del tratamiento y así obtener los mejores resultados clínicos posibles, favoreciendo así la autonomía del menor, su vinculación con el medio y un menor deterioro económico para la familia
Número de usuarios directos alcanzados	282 beneficiarios al 31.12.24.-
Actividades realizadas	<ol style="list-style-type: none"> 1.-Cotizaciones y adquisición de los productos nutricionales 2.-Recepción, registro y almacenamiento de los productos 3.-Recepción de Recetas e Indicaciones Médicas sobre los productos nutricionales 4.-Entrega de los productos nutricionales a los beneficiarios 5.-Inventarios de los alimentos en stock 6.-Vigilancia de las condiciones y estado de vencimiento de los alimentos 7.-Interacción y coordinación de profesionales de los Hospitales PINDA y FNH 8.-Preparar Informes, referidos a la Ejecución del Programa de Alimentación Complementaria.
Resultados obtenidos	Pacientes enfermos de cáncer fortalecidos y en mejores condiciones para abordar sus tratamientos con mayor probabilidad de buenos resultados y, un alivio económico para la familia.
Lugar geográfico de ejecución	Región Metropolitana en Club Hípico 4676, comuna de Pedro Aguirre Cerda
¿Concluido al cierre del ejercicio?	SI <input type="checkbox"/> NO <input checked="" type="checkbox"/> (marque con una X)

NOMBRE DEL PROYECTO	Habilitación de habitaciones para acogimiento de Niñas, Niños y Adolescentes con Cáncer
Patrocinador/financista	Fundación Educacional, Social y de salud Illanes Zubieta
Público Objetivo / Usuarios	Niñas. Niños y Adolescentes con cáncer y sus Cuidadores
Objetivos del proyecto	<p>Contribuir a la ampliación de la capacidad de la casa de acogida de Fundación Nuestros Hijos, para responder a la creciente demanda de acogimiento</p> <p>*Remodelar casa para habilitar 6 dormitorios y otros recintos de apoyo, en un período de 3 meses</p> <p>*Otorgar servicios de acogimiento a niñas, niños y adolescentes con cáncer usuarios de hospitales públicos.</p>



Número de usuarios directos alcanzados	Pendientes de atención al 31.12.24.-, proyectando el inicio de prestaciones en 2025.-
Actividades realizadas	<ul style="list-style-type: none"> *Reuniones de planificación de las actividades del proyecto *Contratación de una empresa constructora para ejecutar remodelación. *Ejecución de la remodelación con término el 26.05.25. *Cotización de muebles, equipos y materiales requeridos para la habilitación.
Resultados obtenidos	Casa Remodelada con 6 nuevos dormitorios y otros recintos de apoyo para diversos servicios.
Lugar geográfico de ejecución	Región Metropolitana, Departamental N°1940.-, comuna de Pedro Aguirre Cerda
¿Concluido al cierre del ejercicio?	SI <input type="checkbox"/> NO <input checked="" type="checkbox"/> (marque con una X)

NOMBRE DEL PROYECTO	Programa de Salud Mental para Cuidadoras de Niños y Niñas con Cáncer
Patrocinador/financista	Gobierno Regional Metropolitano de Santiago, Fondo de Vinculación con la Comunidad 8% FNDP.
Público Objetivo / Usuarios	Cuidadoras de Niñas, Niños y adolescentes con cáncer
Objetivos del proyecto	<p>Mejorar la salud mental de los cuidadores principales de las y los pacientes con cáncer beneficiarios de Fundación Nuestros Hijos, de la Región Metropolitana, circunscripción Santiago VI Sur, especialmente , contribuyendo con ello a mejorar la calidad de vida de los niños, niñas y adolescentes (NNA) y sus familias.</p> <ol style="list-style-type: none"> 1.-Desarrollar las adquisiciones y disponibilizar los bienes, insumos y tecnologías, para la ejecución de las prestaciones y el registro y control de las mismas. 2.- Desarrollar las acciones de comunicación y promoción, para la incorporación al Programa de las Cuidadoras(es) 3.-. Brindar educación y orientación a cuidadoras/es 4.- Otorgar apoyo en salud mental a cuidadoras/es principales de pacientes beneficiarios 5.- Potenciar las redes de apoyo con las que cuentan las familias 6.-Dar lugar a la formación de instancias de participación y apoyo grupal. 7.-Entregar medicamentos a los beneficiarios del Programa acorde indicación médica.
Número de usuarios directos alcanzados	



	Al 31 de diciembre de 2024 .- se entregaron 107 prestaciones a 18 beneficiarios.
Actividades realizadas	<ol style="list-style-type: none"> 1.- Reuniones de Planificación del proyecto 2.- Ratificación del Equipo del proyecto 3.- Cotizar equipos, insumos y equipamiento 4.- Comprar y recibir equipos, insumos y equipamiento 5.- Disponibilizar recintos para ejecutar terapias 6.- Establecer registro de prestaciones y Agenda médica, 7.- Efectuar Acto de Inicio de proyecto 8.- Otorgar prestaciones individuales y grupales acorde a programa.
Resultados obtenidos	Avances en la mejoría de la salud mental de las cuidadoras, en lo referido a niveles de stress, ansiedad y la capacidad de afrontamiento de situaciones difíciles y desafíos.
Lugar geográfico de ejecución	Región Metropolitana en Club Hípico 4676 y Departamental 1940, comuna de Pedro Aguirre Cerda
¿Concluido al cierre del ejercicio?	SI <input type="checkbox"/> NO <input checked="" type="checkbox"/> (marque con una X)

NOMBRE DEL PROYECTO	Rehabilitación Oncológica Pediátrica para niños con cáncer en Antofagasta.
Patrocinador/financista	Ministerio de Desarrollo Social y Familia, Fondo para Vivir Mejor
Público Objetivo / Usuarios	Niños, niñas y adolescentes usuarios del Hospital Regional de Antofagasta
Objetivos del proyecto	<p>Fortalecer el Programa de Rehabilitación de niños, niñas y adolescentes con cáncer del Servicio de Oncología del Hospital Regional de Antofagasta.</p> <ol style="list-style-type: none"> 1.- Constituir una alianza de colaboración y experiencias recíprocas, entre el Centro de Rehabilitación de Fundación Nuestros Hijos (CROFNH) y el Servicio de Oncología Infanto Juvenil del Hospital de Antofagasta 2.- Efectuar prestaciones y terapias de rehabilitación oncológica especializada, a pacientes con cáncer del Hospital de Antofagasta, de modo integrado entre el equipo profesional de Rehabilitación de Fundación Nuestros Hijos y el del Hospital de Antofagasta, en modo presencial y de telerehabilitación. 3.- Generar procesos de capacitación y especialización a los profesionales del Servicio de Rehabilitación del Hospital de



	Antofagasta, a partir del conocimiento y experiencia desarrollado por profesionales en el Centro de Rehabilitación de Fundación Nuestros Hijos (CROFNH).
Número de usuarios directos alcanzados	Al 31 de diciembre de 2024 se ha integrado al Programa de atenciones integradas 11 beneficiarios. Al término del proyecto 29 beneficiarios.
Actividades realizadas	<ol style="list-style-type: none"> 1.-Se realiza reunión de planificación del proyecto 2.-Se ratifica vigencia de Convenio de Colaboración entre Servicio Salud Antofagasta y Fundación Nuestros Hijos 3.-Cotizar, comprar y recepcionar bienes y servicios 4.-se diseñan y fabrican pendones para difusión 5.-Se efectúa gestión financiera respecto a las operaciones con incidencia en dicha área 6.-Se disponibilizan y utilizan Sistemas de Registro de prestaciones y Agenda Médica, tanto en Hospital como en centro de la Fundación 7.- Gestión de prestaciones en Hospital de Antofagasta 8.- Prestaciones de Rehabilitación en modalidad Tele Rehabilitación 9.-Se realiza actividad de capacitación a profesionales de Antofagasta, en año 2025 10.-Se realizan desde Santiago prestaciones en modo Telerehabilitación 11.-Otras actividades afines
Resultados obtenidos	Avances en la recuperación de discapacidades generadas por la enfermedad y el tratamiento del cáncer
Lugar geográfico de ejecución	Región Metropolitana en Club Hípico 4676, comuna de Pedro Aguirre Cerda
¿Concluido al cierre del ejercicio?	SI <input type="checkbox"/> NO <input checked="" type="checkbox"/> (marque con una X)

NOMBRE DEL PROYECTO	Programa de cuidados paliativos oncológicos pediátricos
Patrocinador/financista	Fundación Alegría
Público Objetivo / Usuarios	Niñas, niños y adolescentes (NNA) con cáncer en Cuidados Paliativos y Cuidadores de NNA con Cáncer
Objetivos del proyecto	<p>Implementar un programa de cuidados paliativos oncológicos pediátricos con generación de un espacio de transición para mejorar la calidad de vida de niños en cuidados paliativos y sus familias.</p> <ol style="list-style-type: none"> 1.- Habilitación de casa acogida para cuidados paliativos.



	<p>2.- Capacitar a cuidadores de NNA sobre cuidados paliativos y cuidados en la enfermedad del cáncer.</p> <p>3.- Creación de box para atención de equipo especializado en cuidados paliativos de cáncer infantil.</p> <p>4.- Otorgar atenciones clínicas de rehabilitación en cama de pacientes en cuidados paliativos</p> <p>5.- Entregar medicamentos, insumos y equipos para el alivio del dolor.</p>
<p>Número de usuarios directos alcanzados</p>	<p>3 Niños, niñas y adolescentes con cáncer en Cuidados Paliativos, y 33 Cuidadores de NNA con Cáncer, al cierre del año 2024.-</p>
<p>Actividades realizadas</p>	<p>1.-Reunión de Planificación del proyecto</p> <p>2.-Cotizar y Contratar la Remodelación de la casa de CCPP</p> <p>3.-Ratificar el equipo ejecutor del proyecto</p> <p>4.-Cotizar y comprar equipos y equipamiento del proyecto</p> <p>5.-Disponibilizar y habilitar BOX de atención</p> <p>6.-Establecer Sistema de Registro de prestaciones y Agenda Médica</p> <p>7.-Otorgar prestaciones clínicas y sociales</p> <p>8.-Capacitación y orientación a Cuidadores</p> <p>9.-Gestión de Insumos y materiales</p> <p>10.-Reuniones y coordinación referida al proyecto con Fundación Alegría</p> <p>11.-Actividades de cierre para 2025</p>
<p>Resultados obtenidos</p>	<p>Acorde mediciones, realizadas a julio 2025:</p> <p>1.-Percepción de usuarios de Calidad del Espacio Habilitado, 91% positiva.</p> <p>2.-Disminución del dolor en el período de estadía, descenso medio 90%</p> <p>3.-Persepción de Satisfacción del Programa 93% positiva</p>
<p>Lugar geográfico de ejecución</p>	<p>Región Metropolitana en Departamental 1940, comuna de Pedro Aguirre Cerda</p>
<p>¿Concluido al cierre del ejercicio?</p>	<p>SI <input type="checkbox"/> NO <input checked="" type="checkbox"/> (marque con una X)</p>



2.7 Identificación e involucramiento con Grupos de interés

Grupo de interés	Forma de relacionamiento
Personas Naturales	Siendo socios regulares o colaboradores esporádicos, que aportan donaciones en dinero en forma mensual o por una vez.
Personas Jurídicas (Empresas)	Acciones de fidelización, plan de comunicación digital, invitación a actividades e hitos.
Organismos del Estado	A través de los Ministerios de Educación (Escuelas Hospitalarias), Salud (apoyo a los Hospitales Públicos de la Red Pinda), Relaciones Exteriores (AGCID) y Desarrollo Social.
Medios de Comunicación	Se hace uso de estos medios para sensibilizar a las personas y tomadores de decisión de las empresas sobre esta realidad, para generar iniciativas que permitan ir en apoyo de estos niños, alcanzando una sobrevida de un 75%.
Establecimientos Educativos (Corporaciones municipales y establecimientos subvencionados y privados)	Se invita a estudiantes y apoderados a colaborar con los niños enfermos de cáncer mediante una donación solidaria, por la vía de la campaña del sobre.
Niños atendidos y sus familias	Desde las distintas unidades PINDA a través de la derivación que son recibidos en las distintas dependencias de FNH según necesidad
Usuarios redes sociales	Seguidores de Fundación Nuestros Hijos a través de nuestros canales de redes sociales que nos permite mantenerlos informados sobre campañas y actividades, además nos permite incorporarlos a nuestra comunidad.
Organizaciones de salud afines: Fundación Chile sin Cáncer / Agencia Cáncer/OPS	Reuniones semestrales de relacionamiento
Colaboradores y voluntarios de FNH	Plan de Comunicaciones Internas y actividades semestrales ampliadas (entrega de resultados, informaciones transversales relevantes, celebraciones y otros).
Agencias y consultoras	Invitaciones a Actividades e Hitos, reuniones semestrales y trabajo en el comité editorial de FNH.
Organizaciones Internacionales como St. Jude, Childhood Cancer International.	Reuniones mensuales con St. Jude y CCI (Childhood cáncer Internacional).



2.8 Prácticas relacionadas con la evaluación y medición de la satisfacción de los usuarios

FNH en su búsqueda de otorgar servicios de excelencia, oportunos y seguros es que posee implementado un sistema de monitoreo de la satisfacción usuaria de los servicios entregados a los NNA. Lo anterior, a través de encuestas anónimas que responde voluntariamente el cuidador posterior a la recepción de servicios. Durante el 2024, las encuestas realizadas reflejan un muy buen nivel de satisfacción usuaria. Los resultados específicos por área se detallan a continuación:

Casa de Acogida:

Respecto a la encuesta, se obtuvo un promedio de nota 6,6. Dentro de las acciones de mejora implementadas se encuentran: talleres para cuidadores, reuniones periódicas con los cuidadores, días de celebración, entre otras.

Centro de Rehabilitación Oncológico:

En esta área de forma global se obtuvo una calificación de 6,7. Los resultados se muestran a continuación:

- El respeto por los horarios de atención fue evaluado con promedio 6,5
- La información recibida durante las atenciones fue evaluada con promedio 6,8
- La atención otorgada fue evaluada con promedio 6,9

Dentro de las acciones de mejora implementadas se encuentran: gestión de movilización gratuita para pacientes, reuniones con los equipos de oncología, entre otras.

2.9 Participación en redes y coordinación con otros actores

Durante el año 2024 FNH participó de distintas instancias de coordinación y trabajo en red, tanto nacionales como internacionales.

Desde el aporte nacional, se efectuó trabajo con:

1. **Ministerio de Salud:** se trabajó colaborativamente en actividades relevantes para el cáncer infantil, destacando la participación de la presidenta de la Fundación en el lanzamiento y posteriores mesas de trabajo para implementación del Plan Nacional de Cáncer Infantoadolescente 2023-2028, también la fundación fue partícipe de grupo de trabajo para impulsar la ley de derecho al olvido oncológico, promulgada durante el año 2024.
2. **PINDA:** FNH mantuvo participación en la Subcomisión de Rehabilitación, junto con eso se participó en jornadas nacional PINDA y de seguimiento.
3. **COS Comunidad de Organizaciones Solidarias:** Participamos activamente en la mesa técnica de casas de acogida.
4. **Teletón:** se mantiene ejecución de convenio con Teletón el cual contempla recibir pacientes derivados por ellos a nuestra Casa de Acogida.
5. **Universidades:** A fin de generar campos clínicos de intervención e investigación, FNH fomenta la formación de estudiantes de diversas disciplinas al interior de las siguientes áreas de trabajo: Colegios Hospitalarios, Servicios Médicos y Sociales, Centro de Rehabilitación.



6. **Peluquería Avatte:** empresa encargada de fabricar pelucas para NNA con cáncer infantil beneficiarios de FNH. Año a año se realiza campaña de donación de cabello y desde peluquería entrega a FNH las pelucas fabricadas en donación, las cuales son entregadas si costo a los pacientes que lo requieran.
7. **Mujer Impacta:** FNH es parte de esta red a través de la presidenta del Directorio, en esta instancia FNH participa en los diversos cursos y oportunidades de desarrollo ofrecidas por ellos.

Desde el aporte internacional, se efectuó trabajo con:

1. **Childhood Cancer International (CCI):** FNH es miembro de esta organización que agrupa a más de 187 Organizaciones y asociaciones de padres en 97 países del mundo, la cual busca potenciar el trabajo en red de las organizaciones participantes. La Presidenta del Directorio FNH, Marcela Zubieta es Head del Comité de CCI Latinoamérica, por lo que FNH participa de manera activa en las distintas actividades. Durante 2024 nuestra fundación participó en la coordinación de la reunión anual CCI Latam.
2. **SIOP:** FNH mantiene una colaboración permanente con la Sociedad Internacional de Oncología Pediátrica en la difusión de campañas del cáncer infantil.
3. **Organización Mundial para la Salud (OMS):** la presidenta del Directorio FNH, Marcela Zubieta mantiene un trabajo activo con la organización en el marco de la Iniciativa Global de Cáncer Infantil, participando en distintos proyectos impulsados por la entidad.
4. **OPS:** a través de la participación de la presidenta del Directorio, Dra. Marcela Zubieta, FNH colabora con OPS en la busca de estrategias potencien experiencias exitosas en Latinoamérica y El Caribe, a través de encargada de cáncer a nivel regional.
5. **Fundación MAPFRE:** A través de "Formando Comunidad", Fundación Mapfre y Fundación Nuestros Hijos han Fortalecido una alianza que se inició en 2009 cuando se construyó la Sala de Arte y Oficio en nuestra Escuela Hospitalaria del Hospital Dr. Sotero del Río. Hasta la fecha esta alianza se mantiene.

2.10 Reclamos o Incidentes

Acorde a la normativa Ministerial vigente, el Centro de Rehabilitación Oncológico cuenta con un libro de felicitaciones, sugerencias y reclamos oficializado por la SEREMI y dispuesto para todo el público. Incorporando en su práctica de mejora continua es que tienen implementado un sistema de gestión y monitoreo.

Durante el 2024 se registró 1 reclamo al igual que en el año 2023.

2.11 Prácticas de gestión ambiental

No aplica.



3. Información de desempeño

3.1 Objetivos e indicadores de gestión

OBJETIVO GENERAL

Objetivo general	Indicador principal de gestión	Meta	Resultado
Entregar prestaciones a NNA con cáncer y sus familias que permitan mejorar su calidad de vida	(Nº prestaciones 2024 - Nº prestaciones 2023) / Nº prestaciones 2023*100	Mantener la cobertura anual	Existió un aumento del 8 % en el total de prestaciones entregadas el 2024 en comparación con el 2023

Área	Objetivo específico	Indicador	Meta	Resultado
Servicios Médicos	Entregar complemento nutricional a NNA con cáncer derivados por equipo médico de unidades oncológicas, en situación de riesgo nutricional	Porcentaje de NNA para los que se solicita apoyo nutricional, reciben alimentación complementaria	100%	Durante el 2024 se entrega complemento nutricional al 90 % de los NNA derivados
Servicios Sociales	Proveer acogimiento a NNA con cáncer y sus cuidador/a provenientes de regiones a su tratamiento en RM	Tasa de ocupación de casa de acogida FNH	Tasa de ocupación mayor o igual a 70%	Durante el 2024 la tasa de ocupación fue de 62%
Colegios Hospitalarios	Desarrollar el plan educativo para NNA oncológicos durante su tratamiento de acuerdo con los lineamientos MINEDUC	Índice de ejecución de jornadas escolares	70% de las jornadas planificadas son realizadas	Durante el 2024 el índice de ejecución de las jornadas escolares fue de 80%
Centro de Rehabilitación	Otorgar rehabilitación oncológica integral y de calidad a los NNA con cáncer y sus familias a nivel nacional	NNA atendidos en el periodo en relación con el periodo anterior	Crecimiento 10%	Durante el 2024 se atendieron 104 NNA en las escuelas, mientras que el 2023 se atendieron 88, lo que es igual a un aumento del 18%



3.2 Indicadores financieros

CUADRO DE INDICADORES FINANCIEROS

a. Ingresos Operacionales (en M\$)	2024	2023
- Con restricciones	924.337	2.438.546
- Sin restricciones	1.979.256	1.575.536
TOTAL DE INGRESOS OPERACIONALES	2.903.593	4.014.082
b. Origen de los ingresos operacionales:		
$\frac{\text{Ingresos provenientes del extranjero}}{\text{Total de ingresos operacionales}}$	0.08%	0%
c. Otros indicadores relevantes:		
$\frac{\text{Donaciones acogidas a beneficio tributario(i)}}{\text{Total de ingresos operacionales}}$	26%	16%
$\frac{\text{Gastos de dirección y administración(ii)}}{\text{Total costos operacionales}}$	13%	9%
$\frac{\text{Remuneración principales ejecutivos(iii)}}{\text{Total remuneraciones}}$	17%	24%

¡INFORME DE AUDITORIA

A continuación, se adjunta el Informe de Auditoría 2024, auditoría realizada por la empresa BDO

FUNDACION NUESTROS HIJOS Y SUBSIDIARIA

Estados financieros consolidados

Al 31 de diciembre de 2024 y 2023 y por los años terminados en esas fechas
(Con el Informe de los Auditores Independientes)

CONTENIDOS

Informe del auditor independiente
Estados consolidados de situación financiera
Estados consolidados de resultados integrales por función
Estados consolidados de cambios en el patrimonio neto
Estados consolidados de flujos de efectivo (Método indirecto)
Notas explicativas a los estados financieros consolidados

\$: Pesos chilenos
M\$: Miles de pesos chilenos
UF : Unidades de fomento

INFORME DE LOS AUDITORES INDEPENDIENTES

A los Socios de
Fundación Nuestros Hijos y Subsidiaria

Información sobre la auditoría a los estados financieros consolidados

Opinión con salvedad

Hemos efectuado una auditoría a los estados financieros consolidados de Fundación Nuestros Hijos y Subsidiaria, que comprenden el estado de situación financiera consolidada al 31 de diciembre de 2024 y los correspondientes estados consolidados de resultados integrales, de cambios en el patrimonio y de flujos de efectivo por el año terminado en esa fecha y las correspondientes notas a los estados financieros consolidados.

En nuestra opinión, excepto por el efecto del asunto descrito en la sección “Base para la opinión con salvedad” de nuestro informe, los mencionados estados financieros consolidados adjuntos presentan razonablemente, en todos sus aspectos significativos, la situación financiera consolidados de Fundación Nuestros Hijos y Subsidiaria al 31 de diciembre de 2024 y los resultados de sus operaciones y sus flujos de efectivo consolidados por el año terminado en esa fecha de acuerdo con Normas Internacionales de Información Financiera para Pequeñas y Medianas Entidades (NIIF para Pymes).

Base para la opinión con salvedad

Durante el año 2024, se realizaron demoliciones a ítems que componen las construcciones de la Fundación, sin embargo, la administración no pudo identificar estos activos dentro de su auxiliar de propiedades, planta y equipos y en los registros contables, por lo que los presentes estados financieros no incluyen la baja o deterioro de las construcciones. Debido a esta falta de información, no nos ha sido posible determinar la razonabilidad de este monto, cuyo valor neto contable los estados financieros al 31 de diciembre de 2024 asciende a M\$ 1.269.877 (Nota 7).

Efectuamos nuestra auditoría de acuerdo con Normas de Auditoría Generalmente Aceptadas en Chile. Nuestras responsabilidades de acuerdo a tales normas se describen, posteriormente, en los párrafos bajo la sección “Responsabilidades del auditor por la auditoría de los estados financieros consolidados” del presente informe. De acuerdo a los requerimientos éticos pertinentes para nuestra auditoría de los estados financieros consolidados se nos requiere ser independientes de Fundación Nuestros Hijos y Subsidiaria y cumplir con las demás responsabilidades éticas de acuerdo a tales requerimientos. Consideramos que la evidencia de auditoría que hemos obtenido es suficiente y apropiada para proporcionarnos una base para nuestra opinión de auditoría con salvedad.

Otros asuntos- Fecu Social

La Administración de Fundación Nuestros Hijos, adoptó la clasificación de sus estados de situación financiera sobre la base de la FECU Social. La presentación es distinta a la sugerida por Normas Internacionales de Información Financiera para Pequeñas y Medianas Entidades. Las pequeñas y medianas entidades definidas por el International Accounting Standards Board o “IASB”, corresponden a entidades que no tienen obligación pública de rendir cuentas y publican sus estados financieros con propósitos de información general para usuarios externos. No se modifica nuestra opinión con respecto a este asunto.

Otros asuntos- Auditores Independientes Predecesores

Los estados financieros consolidados de Fundación Nuestros Hijos y Subsidiaria al 31 de diciembre de 2023 y por el año terminado en esa fecha, fueron auditados por otro auditor quien expresó una opinión con salvedad el 27 de agosto de 2024.

Otros asuntos, reformulación de los estados financieros al 31 de diciembre de 2023.

Como parte de nuestra auditoría de los estados financieros del año 2024, también auditamos los ajustes descritos en Nota 16 que fueron aplicados para reformular los estados financieros al 31 de diciembre de 2023. En nuestra opinión, tales ajustes son apropiados y han sido aplicados correctamente.

Responsabilidad de la Administración por los estados financieros consolidados

La Administración es responsable por la preparación y presentación razonable de estos estados financieros consolidados de acuerdo con Normas Internacionales de Información Financiera para pequeñas y medianas entidades (NIIF para Pymes). Esta responsabilidad incluye el diseño, implementación y mantención de un control interno pertinente para la preparación y presentación razonable de estados financieros que estén exentos de representaciones incorrectas significativas, ya sea debido a fraude o error.

Al preparar los estados financieros consolidados adjuntos, la Administración es requerida que evalúe si existen hechos o circunstancias que, considerados como un todo, originen una duda sustancial acerca de la capacidad de Fundación Nuestros Hijos y Subsidiaria para continuar como una empresa en marcha por al menos los doce meses siguientes a partir del final del período sobre el que se informa, sin limitarse a dicho período.

Responsabilidad del auditor para la auditoría de los estados financieros consolidados

Nuestros objetivos son obtener una seguridad razonable que los estados financieros consolidados como un todo, están exentos de representaciones incorrectas significativas, debido a fraude o error, y emitir un informe del auditor que incluya nuestra opinión. Una seguridad razonable, es un alto, pero no absoluto, nivel de seguridad y, por lo tanto, no garantiza que una auditoría realizada de acuerdo con Normas de Auditoría Generalmente Aceptadas en Chile siempre detectará una representación incorrecta significativa cuando ésta exista. El riesgo de no detectar una representación incorrecta significativa debido a fraude es mayor que el riesgo de no detectar una representación incorrecta significativa debido a un error, ya que el fraude puede involucrar colusión, falsificación, omisiones intencionales, ocultamiento, representaciones inadecuadas o hacer caso omiso de los controles por parte de la Administración. Una representación incorrecta se considera significativa sí, individualmente, o en su sumatoria, éstas podrían influir el juicio que un usuario razonable realiza a base de estos estados financieros consolidados.

Como parte de una auditoría realizada de acuerdo con Normas de Auditoría Generalmente Aceptadas en Chile, nosotros:

- Ejercemos nuestro juicio profesional y mantenemos nuestro escepticismo profesional durante toda la auditoría.
- Identificamos y evaluamos los riesgos de representaciones incorrectas significativas de los estados financieros consolidados, ya sea, debido a fraude o error, diseñamos y realizamos procedimientos de auditoría en respuesta a tales riesgos. Tales procedimientos incluyen el examen, a base de pruebas, de la evidencia con respecto a los montos y revelaciones en los estados financieros consolidados.
- Obtenemos un entendimiento del control interno pertinente para una auditoría con el objeto de diseñar procedimientos de auditoría que sean apropiados en las circunstancias, pero sin el propósito de expresar una opinión sobre la efectividad del control interno de Fundación Nuestros Hijos y Subsidiaria. En consecuencia, no expresamos tal tipo de opinión.
- Evaluamos lo apropiado que son las políticas de contabilidad utilizadas y la razonabilidad de las estimaciones contables significativas efectuadas por la Administración, así como evaluamos lo apropiado de la presentación general de los estados financieros consolidados.
- Concluimos si a nuestro juicio existen hechos o circunstancias, que, considerados como un todo, originen una duda sustancial acerca de la capacidad de Fundación Nuestros Hijos y Subsidiaria para continuar como una empresa en marcha por un período de tiempo razonable.

Se nos requiere comunicar a los responsables del Gobierno Corporativo, entre otros asuntos, la oportunidad y el alcance planificados de la auditoría y los hallazgos significativos de la auditoría, incluyendo, cualquier deficiencia significativa y debilidad importante del control interno que identificamos durante nuestra auditoría.

BDO Auditores & Consultores Ltda.



Carolina Denisse Macarena Rojas Ríos
13435915-3 carolina.rojas@bdo.cl
Firmado electrónicamente según Ley 19.799
el 27-11-2025 a las 19:28:29 con Firma Electrónica Avanzada
Código de Validación: 1764282509083
Validar en <https://www5.esigner.cl/esignercryptofront/documento/verificar/>



Carolina Rojas Ríos

Santiago, 27 de noviembre de 2025

Este documento ha sido firmado electrónicamente por Carolina Rojas Ríos RUT: 13.435.915-3. El certificado digital puede encontrarse en la versión electrónica del documento.

FUNDACION NUESTROS HIJOS Y SUBSIDIARIA

INDICE

Páginas

Estados consolidados de situación financiera	4
Estados consolidados de resultados integrales por función	5
Estados consolidados de cambios en el patrimonio neto	6
Estados consolidados de flujos de efectivo (método indirecto)	7
Notas explicativas a los estados financieros	8
Nota 1 Entidad que reporta.....	8
Nota 2 Bases de preparación	10
Nota 3 Resumen de principales políticas contables.....	11
Nota 4 Efectivo y efectivo equivalente.....	15
Nota 5 Cuenta por cobrar	16
Nota 6 Inversiones.....	16
Nota 7 Propiedades, planta y equipos.....	17
Nota 8 Cuentas por pagar	18
Nota 9 Provisiones (por beneficios a los empleados, corrientes)	18
Nota 10 Ingresos actividades ordinarias	18
Nota 11 Costo de remuneraciones.....	19
Nota 12 Gastos de actividades operacionales.....	19
Nota 13 Gastos de dirección y administración	20
Nota 14 Otros costos operacionales.....	20
Nota 15 Ingresos financieros	21
Nota 16 Reformulación de estados financieros	21
Nota 17 Contingencias y compromisos gravámenes e hipotecas	22
Nota 18 Hechos posteriores.....	22

FUNDACION NUESTROS HIJOS Y FILIAL

Estados Consolidados de Situación Financiera

Al 31 de diciembre de 2024 y 2023

ACTIVOS	31/12/2024 M\$	31/12/2023 M\$ (Reformulados)	PASIVOS	31/12/2024 M\$	31/12/2023 M\$ (Reformulados)
Circulante			Corto plazo		
4.11.1 Efectivo y efectivo equivalente	538.493	324.284	4.21.1 Obligación con bancos e Instituciones financieras	-	-
4.11.2 Inversiones Temporales Boletas de Garantía	24.407	13.586	4.21.2 Cuentas por Pagar		
4.11.3 Cuentas por Cobrar (Neto)			4.21.2.1 Proveedores	129.442	30.431
4.11.3.1 Donaciones por recibir	73.090	32.705	4.21.2.2 Por pagar a personas y Entidades relacionadas	-	-
4.11.3.2 Subvenciones por recibir	-	-	4.21.2.3 Varios acreedores	48.991	46.317
4.11.3.3 Cuotas sociales por cobrar	-	-	4.21.3 Fondos y proyectos en administración	102.806	58.645
4.11.3.4 Por cobrar a personas y entidades relacionadas	-	-	4.21.4 Otros pasivos		
4.11.3.5 Varios deudores	7.055.460	51.637	4.21.4.1 Impuesto a la Renta por Pagar	-	-
4.11.4 Otros activos circulantes			4.21.4.2 Retenciones	-	-
4.11.4.1 Existencias		-	4.21.4.3 Provisiones (por beneficio a los empleados)	75.847	44.354
4.11.4.2 Impuestos por recuperar	1.748	1.748	4.21.4.4 Ingresos percibidos por adelantado		--
4.11.4.3 Gastos pagados por anticipado		-	4.21.4.5 Otros		-
4.11.4.4 Otros		-			
4.11.5 Activos con Restricciones		-			
4.11.0 Total Activo Circulante	7.693.198	423.960	4.21.0 Total Pasivo Corto Plazo	357.086	179.747
Fijo			Largo Plazo		
4.12.1 Terrenos	32.305	32.305	4.22.1 Obligaciones con bancos e instituciones financieras	-	-
4.12.2 Construcciones	1.879.183	1.822.061	4.22.2 Fondos y proyectos en administración	-	-
4.12.3 Muebles y útiles	88.565	88.565	4.22.3.1 Préstamos de terceros	-	-
4.12.4 Vehículos	56.728	56.728	4.22.3.2 Por pagar a personas y entidades relacionadas	-	-
4.12.5 Otros activos fijos	302.725	302.117	4.22.4 Provisiones		
4.12.6 (-) Depreciación Acumulada	(1.051.157)	(979.557)	4.22.5 Otros pasivos a largo plazo		
4.12.7 Activos de Uso Restringido	-	-			
4.12.8 Activos fijos reservados (neto)	-	-	4.22.0 Total Pasivo a Largo Plazo	-	-
4.12.0 Total Activo Fijo Neto	1.308.349	1.322.219			
Otros Activos			4.20.0 TOTAL PASIVO	357.086	179.747
4.13.1 Inversiones financieras permanentes	3.919.236	10.558.903			
4.13.2 Otros activos con restricciones	-	-	PATRIMONIO		
4.13.3 Otros activos reservados	-	-	4.31.1 Sin restricciones (libre disponibilidad)	12.563.697	12.125.335
			4.31.2 Reservado para fines específicos	-	-
			4.31.3 Restringido	-	-
4.13.0 Total Otros Activos	3.919.236	10.558.903	4.31.0 TOTAL PATRIMONIO	12.563.697	12.125.335
4.10.0 TOTAL ACTIVOS	12.920.783	12.305.082	4.30.0 TOTAL PASIVO Y PATRIMONIO	12.920.783	12.305.082

FUNDACION NUESTROS HIJOS Y FILIAL

Estados Consolidados de Resultados Integrales por función

Por los ejercicios terminados al 31 de diciembre de 2024 y 2023

	31/12/2024 M\$	31/12/2023 M\$ (Reformulados)
Ingresos Operacionales		
Privados		
4.40.1.1 Donaciones	1.355.728	2.338.436
4.40.1.2 Proyectos	139.466	89.694
4.40.1.3 Aportes y cuotas sociales	890.536	858.630
4.40.1.4 Venta de bienes y servicios	21.386	25.092
4.40.1.5 Otros	-	301.599
Estatales		
4.40.1.6 Subvenciones	300.784	234.171
4.40.1.7 Proyectos	-	-
4.40.1.8 Venta de bienes y servicios	195.693	166.460
4.40.1.9 Otros	-	-
4.40.0 Total Ingresos Operacionales	2.903.593	4.014.082
Gastos Operacionales		
4.50.1 Costo de remuneraciones	(1.636.937)	(1.404.126)
4.50.2 Gastos de actividades operacionales	(666.824)	(739.600)
4.50.3 Gastos de dirección y administración	(387.337)	(277.457)
4.50.4 Depreciación	-	-
4.50.5 Castigo de incobrables	-	-
4.50.6 Costo directo venta de bienes y servicios	-	-
4.50.7 Otros costos de proyectos específicos	-	-
4.50.8 Otros costos operacionales	(266.986)	(244.634)
4.50.0 Total Costos Operacionales	(2.958.084)	(2.665.817)
4.60.0 Superávit (Déficit) Operacional	(54.491)	1.348.265
Ingresos No Operacionales		
4.71.1 Renta de inversiones	483.358	1.026.118
4.71.2 Ganancia en venta de activos	-	-
4.71.3 Indemnización seguros	-	-
4.71.4 Otros ingresos no operacionales	31.639	31.434
4.71.0 Total Ingresos No Operacionales	514.997	1.057.552
Egresos No Operacionales		
4.72.1 Gastos financieros	(25.239)	(39.056)
4.72.2 Pérdida en venta de activos	-	-
4.72.3 Pérdida por siniestros	-	-
4.72.4 Otros gastos no operacionales (Diferencia de cambio)	3.095	2.013
4.72.0 Total Egresos No Operacionales	(22.144)	(37.043)
4.70.0 Superávit (Déficit) No Operacional	492.853	1.020.509
4.80.1 Superávit / (Déficit) Antes De Impuestos Y Partidas Extraordinarias		
4.80.2 Impuesto a la renta	-	-
4.80.3 Aportes extraordinarios	-	-
4.80.0 Déficit / (Superávit del Ejercicio)	438.362	2.368.774

FUNDACION NUESTROS HIJOS Y FILIAL

Estados consolidados de cambios en el patrimonio neto

Por los ejercicios terminados al 31 de diciembre de 2024 y 2023

	Sin Restricciones M\$	Restricciones Temporales M\$	Restricciones Permanentes M\$	Total M\$
4.101 Patrimonio al 01.01.2024	12.125.335			12.125.335
4.101.1 Reservas establecidas	-	-	-	-
4.101.2 Reservas liberadas	-	-	-	-
4.101.3 Restricciones expiradas	-	-	-	-
4.101.4 Superávit / (déficit) del ejercicio	438.362	-	-	438.362
4.101.5 Otros movimientos(*)	-	-	-	-
4.100 Patrimonio al 31/12/2024	12.563.697	-	-	12.563.697

	Sin Restricciones M\$ (Reformulados)	Restricciones Temporales M\$ (Reformulados)	Restricciones Permanentes M\$ (Reformulados)	Total M\$ (Reformulados)
4.101 Patrimonio al 01.01.2023	9.753.061	-	-	9.753.061
4.101.1 Reservas establecidas		-	-	
4.101.2 Reservas liberadas				
4.101.3 Restricciones expiradas				
4.101.4 Superávit / (déficit) del ejercicio	2.368.774	-	-	2.368.774
4.101.5 Otros movimientos(*)	3.500			3.500
4.100 Patrimonio al 31/12/2023	12.125.335			12.125.335

(*): Errores años anteriores

FUNDACION NUESTROS HIJOS Y FILIAL

Estados consolidados de flujos de efectivo (Método Directo)

Por los ejercicios terminados al 31 de diciembre de 2024 y 2023

	31/12/2024 M\$	31/12/2023 M\$
Flujo de efectivo proveniente de actividades operacionales		
4.91.1 Donaciones recibidas	1.355.728	2.338.436
4.91.2 Ingresos por proyectos y subvenciones	440.250	323.865
4.91.3 Aportes y cuotas sociales	890.536	858.630
4.91.4 Otros ingresos recibidos	266.473	191.552
4.91.5 Aportes extraordinarios	-	-
4.91.6 Sueldos y honorarios pagados (menos)	(1.592.921)	(1.404.126)
4.91.7 Pago a proveedores (menos)	(749.144)	(1.043.807)
4.91.8 Impuestos pagados (menos)	(74.692)	(2.092)
4.91.9 Otros operacionales (menos)	(559.702)	(718.565)
4.71.0 Flujo Neto Operacional	(23.472)	543.893
Flujo de efectivo proveniente de actividades de inversión		
4.72.1 Venta de activos fijos	-	-
4.72.2 Compra de activos fijos (menos)	-	(3.452)
4.72.3 Inversiones de largo plazo (menos)	89.340	(1.161.761)
4.72.4 Compra / venta de valores negociables (neto)	-	-
4.92.5 Intereses recibidos	148.341	149.533
4.92.6 Otros flujos de inversión	-	-
4.72.0 Flujo Neto de Inversión	237.681	(1.015.680)
Flujo de efectivo proveniente de actividades de financiamiento		
4.73.1 Préstamos recibidos	-	-
4.73.2 Intereses recibidos	-	-
4.73.3 Pago de préstamos (menos)	-	-
4.73.4 Gastos financieros (menos)	-	-
4.73.5 Fondos recibidos en administración	-	-
4.73.6 Fondos usados en administración (menos)	-	-
4.73.0 Flujo Neto de Financiamiento	-	-
4.74.0 VARIACIÓN NETA DEL EFECTIVO	214.209	(471.787)
4.94.1 Saldo inicial de efectivo y efectivo equivalente	324.284	796.071
4.94.2 SALDO FINAL DE EFECTIVO Y EFECTIVO EQUIVALENTE	538.493	324.284

FUNDACION NUESTROS HIJOS Y FILIAL

Notas explicativas a los estados financieros

Al 31 de diciembre de 2024 y 2023

NOTA 1 ENTIDAD QUE REPORTA

Fundación Nuestros Hijos, en adelante “la Sociedad”, fue constituida el 6 de septiembre de 1991, como fundación privada sin fines de lucro y que se regirá por las disposiciones contenidas en el Título XXXIII del Libro I, del Código Civil y en el Decreto 110 del Ministerio de Justicia, de 17 de enero de 1979, y por las demás normas legales y reglamentarias aplicables en silencio o defecto de los estatutos de constitución.

Con fecha 12 de junio de 1992 el Ministerio de Justicia concede personalidad Jurídica a la entidad denominada “Fundación Nuestros Hijos” según consta en Decreto N° 777.

El objeto social de la Fundación es asistir a menores enfermos de cáncer, proveer su atención médica y de apoyo al tratamiento médico de los mismos; propiciar, promover, colaborar, realizar y difundir investigaciones y estudios que tiendan al desarrollo del conocimiento científico y médico de la oncológica infantil; realizar, celebrar, participar y promover seminarios, reuniones o conferencias relacionadas con la oncológica pediátrica, realizar y patrocinar campañas de prevención de la enfermedad y otorgar becas en la especialidad.

El Directorio de la sociedad al 31 de diciembre 2024 y 2023 es el siguiente:

Cargo	Nombre
Presidente	Carmen Marcela Zubieta Acuña
Vicepresidente	Fernando Massú Taré
Director	José Luis Molina Armas
Director	Juan de Solminihac Castro
Directora	Alejandra Méndez Risopatrón
Directora	Denise Ratinoff Kramarenko
Director	Rafael Schmidt Zaldívar

NOTA 1 ENTIDAD QUE REPORTA, (continuación)

1.1 Bases de consolidación

1.1.1 Subsidiarias

Son todas aquellas sociedades sobre las que Fundación Nuestros Hijos ejerce, directa o indirectamente su control, entendiéndose por control a la capacidad de poder dirigir las políticas operativas y financieras de una empresa para obtener beneficios de sus actividades. Esta capacidad se manifiesta generalmente por la propiedad directa o indirecta, del 50% o más de los derechos políticos, aunque cabe mencionar que la propiedad siempre es una característica determinante de control, asimismo, se consolidan por este método aquellas entidades en las que, a pesar de no tener este porcentaje de participación, se entiende que sus actividades se realizan en beneficio, y están expuestas a la mayoría de los riesgos y beneficios de la entidad dependiente.

A la hora de evaluar si Fundación Nuestros Hijos controla a la entidad, se considera la existencia y el efecto de los derechos potenciales de voto que sean actualmente ejercidos. Las subsidiarias se consolidan a partir de la fecha en que se transfiere el control a Fundación Nuestros Hijos, y se excluyen de la consolidación en la fecha en que cesa el mismo.

Los estados financieros consolidados al 31 de diciembre de 2024 y 2023, consideran los siguientes porcentajes de participación de la siguiente subsidiaria:

Subsidiaria	<u>Porcentaje de participación</u>	
	31/12/2024	31/12/2023
Sociedad Educativa Fundación Nuestros Hijos SpA	100,00	100,00

1.1.2 Transacciones eliminadas en la consolidación

Los saldos y transacciones intercompañías y cualquier ingreso o gasto no realizado que surjan de transacciones intercompañías, son eliminados durante la preparación de los estados financieros consolidados. Las pérdidas no realizadas son eliminadas de la misma forma que las ganancias no realizadas, pero solo en la medida que no hay evidencia de deterioro.

NOTA 2 BASES DE PREPARACIÓN

2.1 Declaración de cumplimiento

Los presentes estados financieros consolidados de Fundación Nuestros Hijos, se presentan en miles de pesos chilenos y han sido preparados de acuerdo con Normas Internacionales de Información Financiera para Pequeñas y Medianas Entidades.

Los estados de situación financiera consolidados se presentan al 31 de diciembre de 2024 y 2023, los estados consolidados de resultados integrales por función, de cambios en el patrimonio neto y de flujos de efectivo, se presentan por los años terminados al 31 de diciembre de 2024 y 2023.

Con fecha 28 de octubre de 2025, los estados financieros consolidados de la Fundación Nuestro Hijos fueron aprobados por el Directorio de la Fundación.

2.2 Responsabilidad de la información y estimaciones realizadas

La información contenida en estos estados financieros consolidados es responsabilidad de la administración de la Fundación. La preparación de los estados financieros consolidados requiere que la Administración realice estimaciones y utilice supuestos que afectan los montos incluidos en estos estados financieros consolidados y sus notas relacionadas.

Las estimaciones realizadas y supuestos utilizados por la Sociedad se encuentran basados en la experiencia histórica, cambios en la industria e información suministrada por fuentes externas calificadas. Sin embargo, los resultados finales podrían diferir de las estimaciones bajo ciertas condiciones diferentes a las actuales y en algunos casos variar significativamente.

Las estimaciones y políticas contables significativas son definidas como aquellas que son importantes para reflejar correctamente la situación financiera y los resultados de la Fundación y/o las que requieren un alto grado de juicio por parte de la Administración.

Las principales estimaciones y aplicaciones del juicio profesional que producto de su variación podrían originar ajustes significativos sobre los valores libros de activos y pasivos dentro del próximo ejercicio financiero, se encuentran relacionadas con los siguientes conceptos:

- La vida útil de los Activos Fijos y su valor residual.
- Las pérdidas por deterioro de propiedades, planta y equipo.

A pesar de que estas estimaciones se han realizado en función de la mejor información disponible en la fecha de formulación de estos estados financieros consolidados, es posible que acontecimientos que puedan tener lugar en el futuro obliguen a modificarlas (al alza o a la baja) en próximos ejercicios, lo que se haría de forma prospectiva, reconociendo los efectos del cambio de estimaciones en los correspondientes estados financieros futuros.

2.3 Bases de medición

Estos estados financieros han sido preparados sobre la base del costo histórico.

NOTA 2 BASES DE PREPARACIÓN, (continuación)

2.4 Moneda de presentación y moneda funcional

La moneda funcional de la Fundación es el peso chileno. Los estados financieros se presentan en miles de pesos chilenos, redondeándose a la unidad más cercana (M\$). La moneda funcional se ha determinado considerando el entorno económico en que la Fundación desarrolla sus operaciones y la moneda en que se generan sus principales flujos de efectivo.

2.5 Clasificación de saldos en corrientes y no corrientes

En el estado de situación financiera consolidado, los saldos se clasifican en función de sus vencimientos, es decir, como corrientes (equivalentes a la denominación “corto plazo”) aquellos con vencimiento igual o inferior a doce meses y como no corrientes, aquellos con vencimiento superior a dicho período.

Adicionalmente, se considera en la clasificación de un activo como corriente, la expectativa o intención de la Administración de venderlo o consumirlo en el ciclo de operación de la Sociedad.

En el caso que existiesen obligaciones cuyo vencimiento es inferior a doce meses, pero cuyo refinanciamiento a largo plazo esté asegurado a discreción de la Sociedad, mediante contratos de crédito disponibles de forma incondicional con vencimiento a largo plazo, estos se clasifican como pasivos no corrientes (equivalentes a la denominación “largo plazo”).

NOTA 3 RESUMEN DE PRINCIPALES POLÍTICAS CONTABLES

Una descripción de las principales políticas contables adoptadas en la preparación de estos estados financieros consolidados se presenta a continuación. Tal como lo requiere las Normas Internacionales de Información Financiera para Pequeñas y Medianas Entidades, estas políticas han sido diseñadas en función a las normas vigentes al ejercicio en que se emitieron los estados financieros consolidados, y además estos fueron aplicados de manera uniforme a todos los ejercicios que se presentan en estos estados financieros consolidados.

3.1 Efectivo y equivalente al efectivo

3.1.1 Efectivo y equivalente al efectivo

El efectivo y equivalente al efectivo, incluye el disponible en caja, cuentas corrientes bancarias, inversiones en fondos mutuos y fondos de administración de cartera, ya que éstas forman parte habitual de los excedentes de caja y que se utilizan en las operaciones corrientes de la Fundación.

Las cuotas de fondos mutuos y la administración de cartera corresponden a fondos de renta fija sin restricción al momento de ser requeridos y son valorizadas a su valor vigente al cierre de cada ejercicio.

NOTA 3 RESUMEN DE PRINCIPALES POLÍTICAS CONTABLES, (continuación)

3.1 Efectivo y equivalente al efectivo, (continuación)

3.1.2 Estados de flujos de efectivo

Para efectos de presentación de los estados de flujos de efectivo consolidados, éstos se clasifican en las siguientes actividades:

3.1.2.1 Actividades de operación: son las actividades que constituyen la principal fuente de ingresos ordinarios de la Sociedad, así como otras actividades que no puedan ser calificadas como de inversión o financiación.

3.1.2.2 Actividades de inversión: constituyen las actividades de adquisición, enajenación o disposición por otros medios de activos a largo plazo y otras inversiones no incluidas en el efectivo y sus equivalentes.

3.1.2.3 Actividades de financiación: actividades que producen cambios en el tamaño y composición del patrimonio neto y de los pasivos de carácter financiero.

3.2 Instrumentos financieros

3.2.1 Activos financieros no derivados

Inicialmente la Fundación reconoce los préstamos y las partidas por cobrar en que se originan. Todos los otros activos financieros, se reconoce inicialmente a la fecha de la transacción en la que la sociedad se hace parte de las disposiciones contractuales del instrumento.

Los activos y pasivos financieros son compensados y el monto neto presentado en el estado de situación financiera cuando, y sólo cuando, la Fundación cuenta con un derecho legal para compensar los montos y tiene el propósito de liquidar sobre una base neta o de realizar el activo y liquidar el pasivo simultáneamente.

La Fundación tiene los siguientes activos financieros no derivados:

Deudores comerciales y otras cuentas por cobrar

Los préstamos y cuentas por cobrar son activos financieros no derivados con pagos fijos o determinables que no cotizan en un mercado activo. Se incluyen en activos corrientes, excepto aquellos con vencimiento superior a 12 meses desde la fecha de los estados de situación financiera, que se clasifican como activos no corrientes. Los préstamos y cuentas por cobrar se miden al costo amortizado usando el método de interés efectivo, menos cualquier pérdida por deterioro materializada principalmente a través de las provisiones por riesgo de crédito.

NOTA 3 RESUMEN DE PRINCIPALES POLÍTICAS CONTABLES, (continuación)

3.3 Propiedades, planta y equipos

Las propiedades, planta y equipos (denominadas para efectos de presentación como “Activo Fijo”) son registrados utilizando el modelo de costo, menos depreciaciones acumuladas y pérdidas por deterioro. El costo comprende su precio de adquisición más todos los costos directamente relacionados con la ubicación del activo y su puesta en condiciones de funcionamiento según lo previsto por la gerencia. Adicionalmente, se considerará como costo de los elementos de propiedades, planta y equipo, los costos por intereses de la financiación directamente atribuibles a la adquisición o construcción de activos que requieren de un período de tiempo sustancial antes de estar listos para su uso. Los desembolsos posteriores a la compra o adquisición solo son capitalizados cuando es probable que los beneficios económicos futuros asociados a la inversión fluyan a la Fundación y los costos pueden ser medidos en forma fiable. Los otros desembolsos posteriores corresponden a reparaciones o mantenciones y son registrados en resultados cuando son incurridos.

3.3.1 Depreciación

La depreciación de propiedades, planta y equipos es calculada linealmente basada en la vida útil estimada de los bienes. La Fundación, ha considerado definir como valor residual de todos sus elementos de propiedades, planta y equipos un valor igual a cero. Las estimaciones de vidas útiles y valores residuales de propiedades, planta y equipos son revisadas y ajustadas, si es necesario, a cada fecha de cierre de los estados financieros.

Las vidas útiles estimadas para los ejercicios actuales y comparativos son los siguientes:

	Vida útil
Terrenos	Indefinida
Bienes raíces	50 – 80
Equipos computacionales	6
Programas computacionales	4
Muebles y Útiles	7
Equipos Computacionales	4
Vehículos	5 – 7

La Fundación evalúa, al menos anualmente, la existencia de un posible deterioro de valor de los activos de propiedades, planta y equipos. Cualquier reverso de la pérdida de valor por deterioro, se registra en resultado.

NOTA 3 RESUMEN DE PRINCIPALES POLÍTICAS CONTABLES, (continuación)

3.4 Deterioro de activos no financieros

A cada fecha de reporte la Fundación evalúa si existen indicadores que un activo podría estar deteriorado. Si tales indicadores existen, se realiza una estimación del monto recuperable del activo. El monto recuperable de un activo es el mayor entre el valor razonable de un activo o unidad generadora de efectivo menos los costos de venta y su valor en uso. El monto recuperable es determinado para un activo individual a menos que el activo no genere entradas de efectivo que sean claramente independientes de los de otros activos o grupos de activos. Cuando el valor libro de un activo excede su monto recuperable, el activo es considerado deteriorado y es disminuido a su monto recuperable. Al evaluar el valor en uso, los futuros flujos de efectivo estimados son descontados a su valor presente, usando una tasa de descuento antes de impuesto que refleja las evaluaciones actuales de mercado, del valor del dinero en el tiempo y los riesgos específicos del activo. Para determinar el valor razonable menos costos de venta, se usa un modelo de valuación apropiado. Estos cálculos son corroborados por múltiples de valuación, precios de acciones cotizadas para filiales cotizadas públicamente u otros indicadores de valor razonable disponibles. A cada fecha de reporte, se realiza una evaluación respecto de si existen indicadores que la pérdida por deterioro reconocida anteriormente podría ya no existir o podría haber disminuido. Si existe tal indicador, la Sociedad estima el monto recuperable. Una pérdida por deterioro anteriormente reconocida es reversada solamente si ha habido un cambio en las estimaciones usadas para determinar el monto recuperable del activo, desde que se reconoció la última pérdida por deterioro. Si ese es el caso, el valor libro del activo es aumentado a su monto recuperable. Ese monto aumentado no puede exceder el valor libro que habría sido determinado, neto de depreciación, si no se hubiese reconocido una pérdida por deterioro del activo en años anteriores. Tal reverso es reconocido en el estado de resultados a menos que un activo sea registrado al monto revaluado, caso en el cual el reverso es tratado como un aumento de revaluación.

3.5 Beneficios a los empleados

La Fundación reconoce el gasto por vacaciones del personal sobre base devengada. Este beneficio corresponde a todo el personal y equivale a un importe fijo según los contratos particulares de cada trabajador. Este beneficio es registrado de acuerdo a las remuneraciones del personal.

3.6 Inversiones

Bajo este rubro, se mantienen excedentes acumulados en inversiones que corresponden a fondos destinados para el traslado y construcción del centro de Rehabilitación, acogimiento y oficinas a los terrenos propios de la Fundación y las cuales se encuentran restringidas de uso exclusivo de la construcción del Centro de Rehabilitación, de acuerdo a la definición incluida en la Quinta Sesión Ordinaria de directores.

3.7 Reconocimiento de ingresos operacionales

Bajo este rubro, la Fundación reconoce los ingresos provenientes del Estado, recaudaciones efectuadas a través de alianzas con empresas, ingresos provenientes de fuentes propias dadas principalmente por convenios de prestación de servicios con Hospitales Públicos, por donaciones de terceros recurrente (socios), específicas, en especies o de una vez, colectas y donaciones en general.

NOTA 4 EFECTIVO Y EFECTIVO EQUIVALENTE

a) La composición del efectivo y equivalente de efectivo es la siguiente:

Saldos en cuentas corrientes bancarias	Moneda	31/12/2024 M\$	31/12/2023 M\$
Saldo en caja	CLP	1.277	693
Bancos en moneda corriente	CLP	487.498	163.364
Bancos en moneda extranjera	USD	6.085	47.001
Fondos mutuos	CLP	43.633	113.226
Totales		538.493	324.284

b) No existen restricciones de uso de los fondos presentados en efectivo y efectivo equivalente.

c) El efectivo en caja, depósitos a plazo sin restricción, fondos mutuos y cuentas corrientes bancarias son recursos disponibles y su valor libro es igual al valor razonable.

El detalle de los fondos mutuos a corto plazo se presenta a continuación:

Fondo Mutuos	Nº Cuotas	Valor Cuota M\$	31/12/2024 M\$
Banco Santander Monetario Ejecutiva	2.560,96	1.821,3179	4.664
Banco Santander Monetario Universal	4,24	55.531,0702	235
Banco Santander Money Market Ejecutiva	21.701,76	1.784,7880	38.734
Total			43.633

Fondo Mutuos	Nº Cuotas	Valor Cuota M\$	31/12/2023 M\$
Banco Santander Monetario Ejecutiva	44.380,98	1.720,8134	76.371
Banco Santander Monetario Universal	4,24	52.941,0836	224
Banco Santander Money Market Ejecutiva	21.701,76	1.687,8988	36.631
Total			113.226

NOTA 5 CUENTA POR COBRAR

El siguiente es el detalle de los deudores comerciales y otras cuentas por cobrar:

	31/12/2024 M\$	31/12/2023 M\$
Eventos y servicios por cobrar	44.124	29.780
Certificados por cobrar	<u>28.966</u>	<u>2.925</u>
Donaciones por recibir	<u>73.090</u>	<u>32.705</u>
Fondos por rendir	5.025	3.108
Anticipos ¹	7.000.000	1.968
Otras cuentas por cobrar	<u>50.435</u>	<u>46.561</u>
Varios Deudores	<u>7.055.460</u>	<u>51.637</u>
Total	<u>7.128.550</u>	<u>84.342</u>

¹ Anticipos: Este saldo corresponde principalmente a anticipos entregados a proveedores, destacando una transferencia realizada al Gobierno Regional (GORE) por M\$ 7.000.000 en el marco de la construcción del edificio institucional, obra que será ejecutada por el Ministerio de Obras Públicas (MOP) y financiada mediante aportes público-privados.

El valor razonable de las deudas comerciales y otras cuentas por cobrar no difiere, significativamente, de su valor en libros.

NOTA 6 INVERSIONES

6.1 La composición de las inversiones no corriente es la siguiente:

Inversiones	Moneda	31/12/2024 M\$	31/12/2023 M\$
Administración cartera	CLP	<u>3.919.236</u>	<u>10.558.903</u>
Totales		<u>3.919.236</u>	<u>10.558.903</u>

6.2 La composición de la administración de cartera, a las fechas señaladas, es como sigue:

Institución	Moneda	31/12/2024 M\$	31/12/2023 M\$
Security	Administración cartera	1.337.994	1.815.957
Inversiones Credicorp capital	Administración cartera	1.272.629	1.828.161
BTG Pactual	Administración cartera	<u>1.308.613</u>	<u>6.914.785</u>
Total		<u>3.919.236</u>	<u>10.558.903</u>

Los excedentes acumulados y mantenidos en inversiones corresponden a fondos ascendentes a y M\$ 3.919.236 del año 2024 y M\$10.558.903 en el año 2023 que está destinado para el traslado y construcción del centro de Rehabilitación, acogimiento y oficinas a los terrenos propios de la Fundación y las cuales se encuentran restringidas de uso exclusivo de la construcción del Centro de Rehabilitación, de acuerdo a la definición incluida en la Quinta Sesión Ordinaria de directores.

NOTA 7 PROPIEDADES, PLANTA Y EQUIPOS

a) El detalle de los movimientos de propiedad, plantas y equipo, al 31 de diciembre de 2024 y 2023, es como sigue:

Descripción	Terrenos		Construcciones		Muebles y útiles		Vehículos		Otros Activos Fijos		Total M\$
	M\$	M\$	M\$	M\$	M\$	M\$	M\$	M\$	M\$	M\$	
Importe bruto 01/01/2024	32.305	1.822.061	88.565	56.728	302.117						2.301.776
Adiciones (+)	-	57.122	-	-	608						57.730
Retiro (-)	-	-	-	-	-						-
Sub total al 31/12/2024	32.305	1.879.183	88.565	56.728	302.725						2.359.506

Menos:

Depreciación inicial (-)	-	(544.336)	(88.565)	(44.539)	(302.117)						(979.557)
Depreciación del ejercicio (-)	-	(64.970)	-	(6.630)	-						(71.600)
Depreciación acumulada (-)	-	(609.306)	(88.565)	(51.169)	(302.117)						(1.051.157)
Importe neto al 31/12/2024	32.305	1.269.877	-	5.559	608						1.308.349

Descripción

Terrenos	Construcciones		Muebles y útiles		Vehículos		Otros Activos Fijos		Total M\$
	M\$	M\$	M\$	M\$	M\$	M\$	M\$	M\$	
(Reformulados)	(Reformulados)	(Reformulados)	(Reformulados)	(Reformulados)	(Reformulados)	(Reformulados)	(Reformulados)	(Reformulados)	(Reformulados)
32.305	1.818.609	88.565	56.728	302.117					2.298.324
-	3.452	-	-	-	-	-	-	-	3.452
-	-	-	-	-	-	-	-	-	-
Retiro (-)	-	-	-	-	-	-	-	-	-
Sub total al 31/12/2023	32.305	1.822.061	88.565	56.728	302.117				2.301.776

Menos:

Depreciación inicial (-)	-	(453.663)	(88.565)	(37.908)	(302.117)						(882.253)
Depreciación del ejercicio (-)	-	(90.673)	-	(6.631)	-						(97.304)
Depreciación acumulada (-)	-	(544.336)	(88.565)	(44.539)	(302.117)						(979.557)
Importe neto al 31/12/2023	32.305	1.277.725	-	12.189	-						1.322.219

NOTA 8 CUENTAS POR PAGAR

Los acreedores comerciales y otras cuentas por pagar al cierre de los ejercicios indicados se detallan a continuación:

Corrientes	31/12/2024 M\$	31/12/2023 M\$
Proveedores	129.442	30.431
Subtotal	129.442	30.431
Honorarios por pagar	1.813	4.431
Remuneración y leyes sociales por pagar	33.335	33.159
Otras cuentas por pagar	13.843	8.727
Subtotal	48.991	46.317
Fondos y proyectos en administración	102.806	58.645
Subtotal	102.806	58.645
Totales	281.239	135.393

NOTA 9 PROVISIONES (POR BENEFICIOS A LOS EMPLEADOS, CORRIENTES)

La sociedad ha reconocido un pasivo por beneficios del personal, corriente, y el saldo es el siguiente:

Corrientes	31/12/2024 M\$	31/12/2023 M\$
Saldo inicial	44.354	45.182
Provisión de vacaciones	31.493	-
(Consumo) constitución de la provisión en el ejercicio	-	(828)
Totales	75.847	44.354

NOTA 10 INGRESOS ACTIVIDADES ORDINARIAS

El detalle de este rubro al 31 de diciembre de 2024 y 2023 se detalla a continuación:

Privados	31/12/2024 M\$	31/12/2023 M\$
Donaciones	1.355.728	2.338.436
Proyectos	139.466	89.694
Aportes y cuotas sociales	890.536	858.630
Venta de bienes y servicios	21.386	25.092
Otros	-	301.599
	2.407.116	3.613.451
Estatales		
Subvenciones	300.784	234.171
Venta de bienes y servicios	195.693	166.460
	496.477	400.631
Totales	2.903.593	4.014.082

NOTA 11 COSTO DE REMUNERACIONES

El detalle de este rubro al 31 de diciembre de 2024 y 2023 se detalla a continuación:

Corrientes	31/12/2024 M\$	31/12/2023 M\$
Administración	507.973	332.479
Comercial	194.090	117.667
Operaciones y servicio	934.874	953.980
Totales	1.636.937	1.404.126

NOTA 12 GASTOS DE ACTIVIDADES OPERACIONALES

El detalle de este rubro al 31 de diciembre de 2024 y 2023 se detalla a continuación:

Corrientes	31/12/2024 M\$	31/12/2023 M\$
Eventos y materiales de apoyo	12.204	16.120
Aporte casa de acogida	6.661	12.299
Artículos de oficina	422	25.351
Aporte vivienda	12.606	9.239
Programa nutricional, exámenes e investigación	106.642	89.363
Medicamentos e insumos hospitalarios	56.940	47.618
Mantenciones y equipos	9.414	9.686
Movilización (escolares y pacientes)	52.961	60.713
Arriendos	186.704	113.757
Gastos de Viajes	2.498	4.423
Asesorías	44.285	29.787
Préstamos Eq. Pacientes	1.772	752
Otras Mantenciones	88.944	9.875
Otros gastos por función	84.771	310.617
Totales	666.824	739.600

NOTA 13 GASTOS DE DIRECCIÓN Y ADMINISTRACIÓN

El detalle de este rubro al 31 de diciembre de 2024 y 2023 se detalla a continuación:

	31/12/2024	31/12/2023
	M\$	M\$
		Reformulados
Publicidad, eventos y materiales de apoyo	3.291	4.162
Gastos comunes y artículos de oficina	39.866	13.651
Depreciación PPE	71.600	97.304
Gastos por movilización	8.991	8.712
Asesorías varias	109.216	40.895
Arriendos	-	71.023
Otros gastos de administración	66.985	27.371
Mantenciones	1.896	4.029
Cursos de capacitación	12.050	424
Gastos básicos (Luz)	33.655	4.891
Asesorías Contables	13.087	1.442
Otras Mantenciones	22.369	397
Cargos e impuestos bancarios	4.331	3.156
	<hr/>	<hr/>
Totales	387.337	277.457
	<hr/> <hr/>	<hr/> <hr/>

NOTA 14 OTROS COSTOS OPERACIONALES

El detalle de este rubro al 31 de diciembre de 2024 y 2023 se detalla a continuación:

	31/12/2024	31/12/2023
	M\$	M\$
Publicidad, eventos y materiales de apoyo	109.286	19.895
Comisiones	52.863	59.567
Gastos comunes y artículos de oficina	223	271
Gastos por movilización	615	525
Gasto directo socios	64.284	123.775
Otros gastos para la obtención de recursos	39.715	40.601
	<hr/>	<hr/>
Totales	266.986	244.634
	<hr/> <hr/>	<hr/> <hr/>

NOTA 15 INGRESOS FINANCIEROS

El detalle de este rubro al 31 de diciembre de 2024 y 2023 se detalla a continuación:

	31/12/2024 M\$	31/12/2023 M\$
Intereses de inversiones	<u>483.358</u>	<u>1.026.118</u>
Totales	<u><u>483.358</u></u>	<u><u>1.026.118</u></u>

NOTA 16 REFORMULACIÓN DE ESTADOS FINANCIEROS

A continuación, se presenta la reformulación de los estados financieros previamente informados correspondientes al ejercicio 2023. La Fundación mantiene una provisión de fondos reservados, destinados exclusivamente a fines específicos. Conforme a los criterios contables aplicables, una vez utilizados dichos fondos, corresponde su reconocimiento como ingreso. No obstante, durante el año 2023, se utilizaron fondos en conceptos de inversión que no fueron debidamente reconocidos como ingreso, para corregir este error se generó un efecto en los resultados y en el patrimonio por un monto de M\$ 301.599.

Asimismo, se identificó que las remodelaciones efectuadas en la casa huésped de la entidad no habían sido objeto de depreciación, para corregir este error se generó un ajuste en el resultado y en el patrimonio del ejercicio 2023 por M\$ (30.279).

Estados de Situación Financiera al 31 de diciembre de 2023	Previamente reportado M\$	Ajustes y reclasificaciones M\$	Reformulados M\$
ACTIVOS			
Efectivo y efectivo equivalente	324.284	-	324.284
Inversiones Temporales Boletas de Garantía	13.586	-	13.586
Donaciones por recibir	32.705	-	32.705
Varios deudores	51.637	-	51.637
Impuestos por recuperar	1.748	-	1.748
Total activos corrientes	<u>423.960</u>	<u>-</u>	<u>423.960</u>
Activo Fijo, Neto	1.352.498	(30.279)	1.322.219
Inversiones financieras permanentes	<u>10.558.903</u>	<u>-</u>	<u>10.558.903</u>
Total Activos no corrientes	11.911.401	(30.279)	11.881.122
Total Activos	<u><u>12.335.361</u></u>	<u><u>(30.279)</u></u>	<u><u>12.305.082</u></u>
PASIVOS Y PATRIMONIO			
Proveedores	30.431	-	30.431
Varios acreedores	46.317	-	46.317
Fondos y proyectos en administración	360.244	(301.599)	58.645
Provisiones (por beneficio a los empleados)	<u>44.354</u>	<u>-</u>	<u>44.354</u>
Total pasivo corriente	<u>481.346</u>	<u>(301.599)</u>	<u>179.747</u>
Total patrimonio	<u><u>11.854.015</u></u>	<u><u>271.320</u></u>	<u><u>12.125.335</u></u>
Total Pasivos y Patrimonio	<u><u>12.335.361</u></u>	<u><u>30.279</u></u>	<u><u>12.305.082</u></u>

NOTA 16 REFORMULACIÓN DE ESTADOS FINANCIEROS, (continuación)

Estado de resultados por función por el año terminado al 31 de diciembre de 2023	Previamente reportado	Ajustes	Reformulados
	<u>M\$</u>	<u>M\$</u>	<u>M\$</u>
Total Ingresos Operacionales	3.712.483	301.599	4.014.082
Total Gastos Operacionales	(2.635.538)	(30.279)	(2.665.817)
Superávit (Déficit) operacional	1.076.945	271.320	1.348.265
Ingresos No Operacionales	1.057.552	-	1.057.552
Egresos No operacionales	(37.043)	-	(37.043)
Superávit (Déficit) No operacional	1.020.509	-	1.020.509
Déficit / (superávit del ejercicio)	2.097.454	271.320	2.368.774

NOTA 17 CONTINGENCIAS Y COMPROMISOS GRAVÁMENES E HIPOTECAS

No existen trámites ni asesorías respecto de gravámenes, hipotecas u otras situaciones que afecten los títulos de dominio de los bienes muebles e inmuebles de la Fundación.

Remuneraciones del directorio y personal clave

a) Remuneración a la Alta Gerencia

Durante el ejercicio terminado al 31 de diciembre de 2024 y 2023, se efectuaron pagos de remuneración a la alta gerencia y personal clave por un monto de M\$ 271.659 y M\$ 339.920, respectivamente.

b) Remuneración a los señores directores

Durante el ejercicio terminado al 31 de diciembre de 2024 y 2023, no se han efectuado pagos de remuneración a los señores directores.

NOTA 18 HECHOS POSTERIORES

Entre el 01 de enero de 2025, y la fecha de la emisión los presentes estados financieros consolidados, no han existido hechos posteriores que mencionar.