

**PRESENTACIÓN ESTÁNDAR DE
MEMORIA Y BALANCE
ORGANIZACIONES DE LA
SOCIEDAD CIVIL**

Fecha: 30 Mayo 2015

Período Reportado: 1° de Enero al 31 de Diciembre de 2014



I. Carátula

Identificación

Nombre de la Organización	FUNDACIÓN NUESTROS HIJOS
RUT de la Organización	72.038.400-0
Tipo de Organización	FUNDACIÓN
Relación de Origen	No aplicable
Personalidad Jurídica	Decreto Supremo N° 777 de fecha 12 Junio 1992
Domicilio de la sede principal	Barros Luco 3103, San Miguel, Santiago
Representante legal	Sergio Vergara Larraín, RUT 3.554.763-0
Sitio web de la organización	www.fundacionnuestroshijos.cl

Información de la organización

Presidente del Directorio	Sergio Vergara Larraín, RUT 3.554.763-0
Ejecutivo Principal	Raúl Arrázola Castro, RUT: 6.554.557-8
Misión / Visión	Atender integralmente a niños enfermos de cáncer de escasos recursos que se atienden en el sistema público de nuestro país.
Área de trabajo	Infancia, Salud, Educación
Público objetivo / Usuarios	Niños enfermos de cáncer de escasos recursos y sus familias
Número de trabajadores	63
Número de voluntarios	20

Gestión

		2014	2013			2014	2013
Ingresos Totales M\$		2.366.927	1.845.145	Patrimonio M\$		4.729.632	3.663.423
Privados M\$	Donaciones	1.629.360	1.358.649	Superávit o Déficit del ejercicio M\$		1.096.621	611.005
	Proyectos	0	0	Identificación de los tres principales fuentes de ingresos <i>Sodimac, Arauco, Laboratorio Chile.</i>		N° total de usuarios (directos)	
	Venta de bienes y servicios	0	0				
	Otros (socios)	500.602	426.642	Cantidad de prestaciones otorgadas		Cantidad de prestaciones otorgadas	
Públicos M\$	Subvenciones, otros	151.218	59.854	Indicador principal de gestión		Cantidad de prestaciones otorgadas	
	Proyectos	0	0				
	Venta de bienes y servicios(HEGC)	85.747	0				

Persona de contacto

María Isabel Rubio, mirubio@fnh.cl, teléfono 224805984

II. Información general de contexto y de gestión

Carta del Gerente General

En el 2014 y gracias al compromiso y aporte de sus socios, colaboradores y empresas aliadas, Fundación Nuestros Hijos se encargó de concretar importantes proyectos que este año están ad portas de ser inaugurados. En el mes de junio se realizará el corte de cinta de la **Remodelación de la Unidad Pediátrica Oncológica del Hospital Base de Valdivia**, obra que impactará positivamente en la sobrevivencia del 10% de la población oncológica infantil del país existente entre Valdivia y Punta Arenas. Mientras que en el segundo semestre, se proyecta la inauguración del **Centro de Rehabilitación Oncológica Fundación Nuestros Hijos**, que abrirá sus puertas en el edificio Núcleo Ochagavía. Será el primero de su categoría en nuestro país, otorgando servicios de **rehabilitación, salud mental y dental** a niños en tratamiento contra el cáncer o que se encuentren secuestrados producto de la enfermedad.

Sin duda, ambos proyectos son un tremendo orgullo para toda la familia de Fundación Nuestros Hijos, que en sus 24 años de existencia, se ha esmerado día a día por llegar con mejores y mayor cantidad de prestaciones a más niños que necesitan ayuda para ganarle la batalla al cáncer.

A continuación, un detalle de los principales logros alcanzados durante el periodo 2014:

- A través de las áreas Médica, Social y Educación, se entregaron **124.119** prestaciones a **925** niños en tratamiento activo. 354 de estos menores corresponden a casos nuevos diagnosticados durante el 2014.
- 105 niños se alojaron en nuestras casas de acogida y 334 recibieron alimentación especial.
- En septiembre se puso en marcha el Programa Piloto de Rehabilitación en convenio con el Hospital Exequiel González Cortés, atendiendo en sus inicios a 12 niños derivados de este hospital. Todos fueron evaluados, entrevistados y comenzaron sus tratamientos multidisciplinariamente con un equipo formado por Médico Fisiatra, Fonoaudiólogo, Terapeuta Ocupacional, Kinesiólogo, Psicólogo y Trabajadora Social. A diciembre se concretaron 417 atenciones con los distintos especialistas que permitieron grandes avances no sólo física sino cognitivamente de cada paciente.
- El Área de Desarrollo, a través de su línea de Investigación, concluyó un estudio propio de ANALISIS MICROBIOLOGICO DE AGUA POTABLE EN UNIDADES DE TRATAMIENTO ONCOLOGICO PEDIATRICO DE HOSPITALES PÚBLICOS, aportando interesantes antecedentes al Ministerio de Salud.
- El 2014, se caracterizó también por el fortalecimiento del programa de apoyo en movilización para radioterapia, que busca el traslado seguro para pacientes que requieren sucesivas sesiones o bien su condición médica les impide asistir a su control en movilización colectiva. 115 fueron los niños que recibieron este beneficio, cuyo costo alcanzó los 11 millones de pesos.
- El Área Médica reforzó el programa de nutrición complementaria que permite al paciente mantener un adecuado nivel nutricional que garantice la continuidad en el agresivo tratamiento oncológico. En este ítem, FNH invirtió más de 62 millones de pesos en distintos productos alimenticios especializados.

- En tanto, 80 niños en situación de enfermedad pudieron mantener sus estudios en las 2 escuelas hospitalarias de Fundación Nuestros Hijos y más de 140 recibieron atención pedagógica directamente en su cama durante su período de hospitalización.

Es así como Fundación Nuestros Hijos, en su afán de mejorar la calidad de vida de los niños enfermos de cáncer, aumentar sus expectativas de sobrevivida y disminuir el impacto psicosocial y económico que la enfermedad provoca tanto en el niño como en su grupo familiar, entrega la mejor asistencia para que los menores se sientan acogidos como se merecen y atendidos con todo el cariño y disposición de los profesionales que forman parte de la Institución.

Fundación Nuestros Hijos se financia gracias a la generosidad de miles de personas y empresas aliadas, por lo que se hace indispensable llevar un exhaustivo y transparente control de su gestión. Todos los años la fundación es auditada por la empresa BDO Auditores & Consultores.

Fuentes de Ingresos

En cuanto a los ingresos, la fuente más importante de financiamiento, como puede verse en el gráfico inferior, proviene de **las Donaciones que significan el 39% del total de los recursos**. Muchas de estas donaciones son utilizadas para financiar proyectos concretos, otras no tienen fines específicos y son utilizadas para el financiamiento de la operación diaria.

La Fundación Elige Vivir Bien, dona a Fundación Nuestros Hijos el 100% de la utilidad que ellos generan a través de la venta de Agua Late! en los locales de la cadena Sodimac, cuyo objetivo es el financiamiento del Centro de Rehabilitación.

Los clientes de nuestras empresas aliadas como Homecenter-Sodimac, Supermercados Tottus, Liquimax, Panaderías Castaño, Dunkin' Donuts, Belsport, Telepizza, Multihogar entre otros, tienen la oportunidad de ser parte y ayudar a esta gran obra, donando en cajas su vuelto o parte del mismo, suma que es entregada en su totalidad a nuestra fundación. Lo recaudado a través de este concepto constituye el 19% del total de los ingresos para nuestra Institución.

Nuestros socios aportan con el 22,28% de los ingresos totales. Los socios son personas naturales, las cuales se comprometen a realizar un aporte mensual durante un período indefinido de tiempo, a través de PAT, PAC, Tarjeta CMR Falabella y Descuento por Planilla.

A través de la campaña de descuento por planilla se generan aportes de empresas como Laboratorio Chile, CDL y Liquimax, poseen un programa donde sus trabajadores se comprometen a realizar un determinado aporte voluntario mensual, el que es descontado por planilla, y la empresa, por su parte, hace una donación equivalente al total de los aportes efectuados por los trabajadores.

Fundación Mapfre es otro de nuestros benefactores en el área de donaciones, durante los últimos años nos han apoyado en proyectos en el área de educación

Todos los años en el mes de Agosto se realiza la colecta anual a nivel nacional, en la cual se recauda el 5% de los ingresos de la fundación.

En el año 2014 la Fundación realizó 2 eventos que aportaron el 4% de los ingresos, éstos son el tradicional Campeonato de golf y Subasta de arte.

Fundación Nuestros Hijos cuenta con 2 escuelas Hospitalarias, una en el Hospital Exequiel González Cortés y otra en el Hospital Sótero del Río, las que reciben un aporte mensual de parte del Ministerio de Educación por concepto de subvenciones escolares.

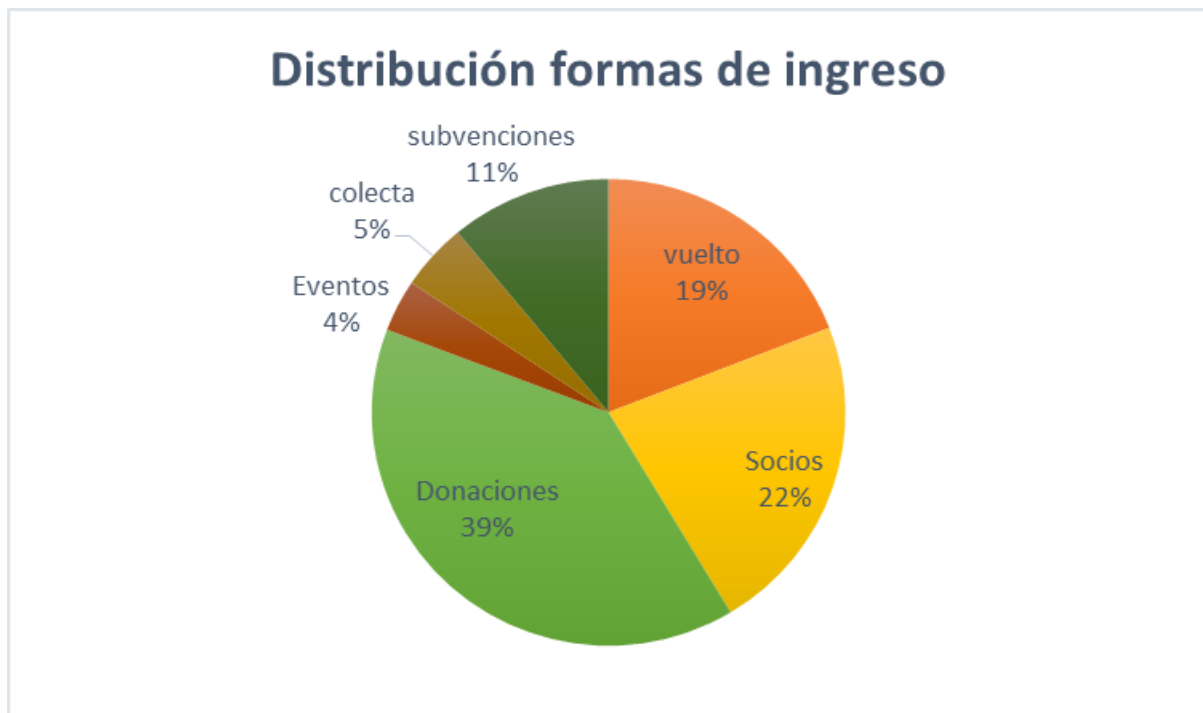

Estructura de Gobierno

Fundación Nuestros Hijos está administrada por un Directorio formado por 9 integrantes, todas personas naturales y mayores de edad que se mantienen indefinidamente en sus cargos y cuyas funciones se ejercen gratuitamente. El Directorio tiene la plenitud de las facultades de administración, afectación y disposición de bienes.

DIRECTORES		
Nombre y RUT		Cargo
Sergio Vergara Larraín	RUT: 3.554.763-0	Presidente
Marcela Zubieta Acuña	RUT: 6.692.184-0	Vicepresidente
Galdino Besomi Sani	RUT: 5.946.225-3	Secretario
Luis Echeverría Domínguez	RUT: 5.200.819-0	Tesorero
Patricia Edwards Braun	RUT: 5.711.271-9	Directora
María Carolina Aninat Ureta	RUT: 6.065.727-0	Directora
Eduardo Mizón Friedemann	RUT: 9.586.083-4	Director
Patricio Letelier Pfingsthorn	RUT: 4.784.592-0	Director
Fernando de Solminihac Tampier	RUT: 6.263.303-4	Director

Existen 4 comités funcionando: Administración, Comercial, Científico y Servicios.

Cada comité está compuesto por Delegados del Directorio, personal de la Administración y Asesores externos. El rol de los comités es:

- Asesorar a la administración.
- Resolver asuntos urgentes, sin necesidad de esperar una próxima reunión de Directorio.
- Ejercer labores de fiscalización y control.
- Proponer y dar direccionamiento sobre distintos temas.
- Informar al Directorio.

Estructura Operacional

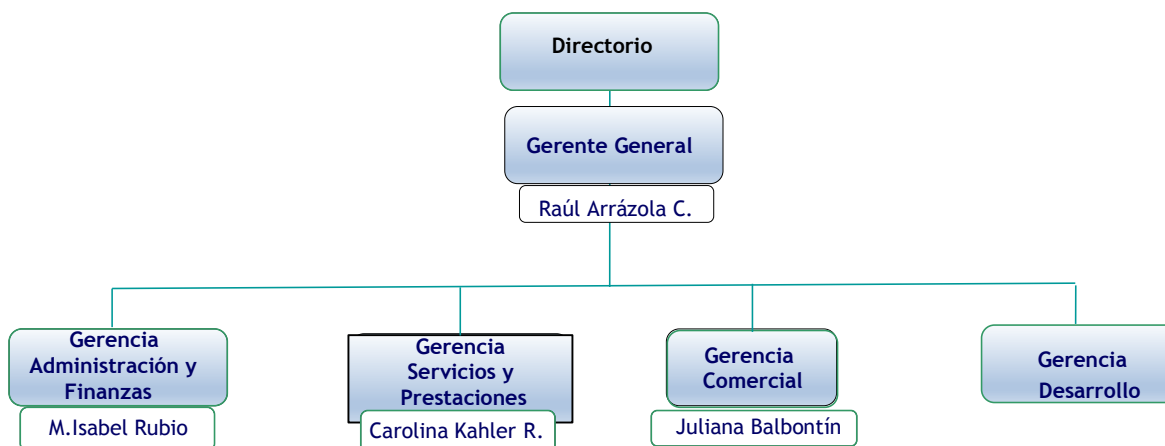

Valores y/o Principios

No Aplicable

Principales Actividades y Proyectos

Beneficiarios, cantidad de beneficios y valorización de éstos, distribuidos por hospital.

HOSPITAL	N° NIÑOS	N° BENEFICIOS	VALORACIÓN M\$
HOSPITAL CARLOS VAN BUREN	33	741	\$ 5.666,1
HOSPITAL EXEQUIEL GONZÁLEZ CORTÉS	212	54.973	\$ 280.359,9
HOSPITAL GRANT BENAVENTE	25	71	\$ 862,3
HOSPITAL GUSTAVO FRICKE	11	547	\$ 1.954,9
HOSPITAL LAS HIGUERAS	8	33	\$ 1.338,0
HOSPITAL LUIS CALVO MACKENNA	193	19.854	\$ 102.211,6
HOSPITAL REGIONAL DE TEMUCO	34	237	\$ 3.995,9
HOSPITAL REGIONAL DE VALDIVIA	62	1.367	\$ 10.106,7
HOSPITAL ROBERTO DEL RÍO	117	14.693	\$ 28.870,8
HOSPITAL SAN BORJA ARRIARÁN	59	4.923	\$ 20.788,8
HOSPITAL SAN JUAN DE DIOS	52	13.078	\$ 17.535,3
HOSPITAL SÓTERO DEL RÍO	113	13.179	\$ 111.187,0
OTRAS UNIDADES	6	423	\$ 2.444,6
TOTAL GENERAL	925	124.119	\$ 587.321,9

Tipos de beneficios por área

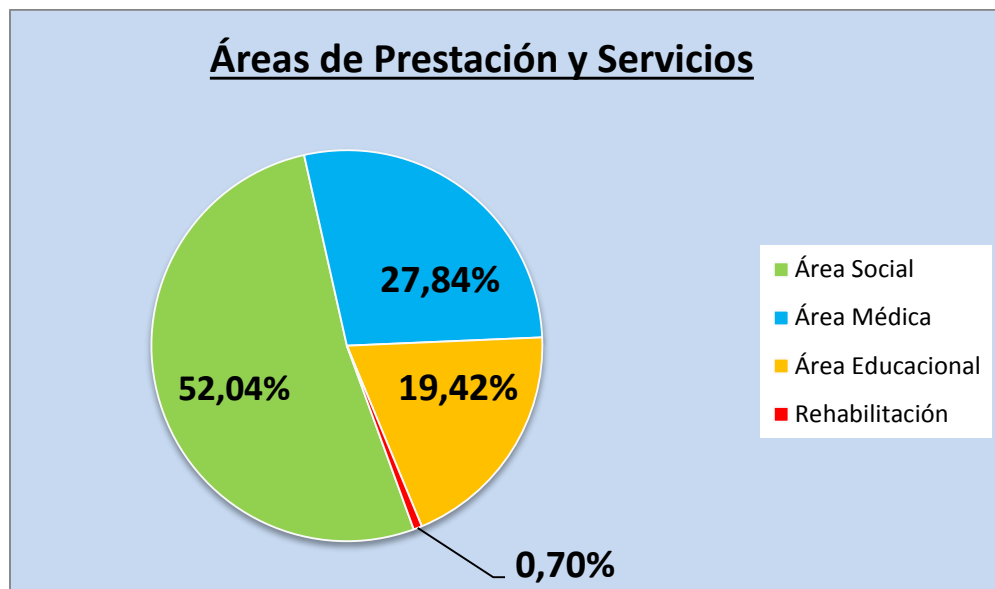

Actividades

1.- Apoyo en las distintas etapas del tratamiento del niño diagnosticado de cáncer a través de la entrega de prestaciones y servicios que no están cubiertos por el sistema GES o bien no cuentan con un programa de apoyo específico de áreas como:

Médica: Entregando los medicamentos, insumos, equipos médicos, suplementos alimenticios y financiamiento de exámenes no cubiertos por el Programa de Garantías Explícitas en Salud del Ministerio de Salud. También a través atención psicológica, dental y terapias complementarias para el niño y su familia.

ÁREAS DE PRESTACIÓN	PROGRAMA	Nro Niños que recibieron Prestación	N° PRESTACIONES	VALORIZACIÓN DE PRESTACIONES M\$
Área Médica	Aporte Hospitales	2	2	\$ 96.00
	Atención Integral Médica	201	1593	\$ 10,580.00
	Especialidades	76	299	\$ 5,058.00
	Exámenes/financiados	41	105	\$ 4,876.10
	Formación	9	16	\$ 40.00
	Insumos	148	7008	\$ 15,290.70
	Medicamentos Corrientes	129	467	\$ 5,384.90
	Medicamentos Especiales	265	4804	\$ 34,727.70
	Medicina Complementaria	27	101	\$ 808.00
	Nutrición	334	6057	\$ 60,191.30
	Préstamos Equipos/ días	118	28518	\$ 26,872.70
	Prótesis y Ortesis	9	10	\$ 813.90
			48980	\$ 164,739.30

Social: Cubriendo las necesidades sociales del niño enfermo de cáncer y de su grupo familiar durante el período de tratamiento, disminuyendo el impacto socioeconómico que tiene la enfermedad a través de diferentes programas, entre ellas

- **Acogimiento:** a través de sus casas de acogida para hospedar a los niños que provienen de regiones junto sus madres o familia según sea el requerimiento.
- **Acompañamiento:** a través de un grupo de voluntarias acompaña y contiene a los niños y sus parientes en salas de hospitalización, Unidades ambulatorias, Escuelas, Casas de acogida y otros espacios.
- **Ayuda Social:** a través de entregas de canastas familiares, pañales, unidad cama para que el niño duerma aislado al retornar a su casa, colaciones y cuota mortuoria.

Dos programas especialmente expandidos el 2014 fueron los de mejoramiento de viviendas de los niños, bajo las normas de bioseguridad que requiere su condición de enfermedad. El segundo es el de Movilización, el cual permite que los niños asistan en vehículo particular a sus tratamientos de radioterapia y quimioterapia cuando su condición de salud lo requiere.

ÁREA DE PRESTACIÓN		Nro Niños que recibieron Prestación		N° PRESTACIONES		VALORIZACIÓN DE PRESTACIONES M\$	
Área Social	Acogimiento Diario	Casa Acogida	71	\$ 5,387.00	\$	161,610.00	
		Casa Familiar	19	\$ 656.00	\$	19,680.00	
		Casa Transitoria para TTO	25	\$ 105.00	\$	6,615.00	
		TOTAL ACOGIMIENTO		\$ 6,148.00	\$	187,905.00	
	Ayuda Social	Alimentos	238	\$ 11,476.00	\$	4,764.20	
		Canasta Familiar	495	\$ 995.00	\$	17,465.00	
		Donaciones generales	422	\$ 342.00	\$	2,016.90	
		Pañales	145	\$ 33,598.00	\$	8,381.10	
		Pelucas	29	\$ 32.00	\$	6,260.00	
		Unidad Cama	85	\$ 89.00	\$	11,521.90	
		Visita Domiciliaria	11	\$ 14.00	\$	300.00	
		TOTAL AYUDA SOCIAL		\$ 46,546.00	\$	50,709.10	
	Cuota Apoyo	Cuota Emergencia	32	\$ 36.00	\$	769.20	
		Cuota Mortuaria	70	\$ 72.00	\$	9,305.00	
		Movilización	199	\$ 10,635.00	\$	17,235.70	
		Vivienda	109	\$ 135.00	\$	24,743.80	
		TOTAL CUOTA DE APOYO		\$ 10,878.00	\$	52,053.70	
	Donaciones- Voluntariado		277	\$ 900.00	\$	13,279.80	
	Atención Integral Social		343	\$ 791.00	\$	3,955.00	
	TOTAL PRESTACIÓN SOCIAL			\$ 65,263.00	\$	307,902.60	

2.- Continuidad de escolaridad en escuelas intrahospitalarias

Escuela intrahospitalaria del Hospital Sótero del Río N° 116

Escuela intrahospitalaria del Hospital Exequiel González Cortés, N° 1676

A través de estas dos escuelas se asegura que los niños atendidos en estos hospitales (entre preescolar y octavo básico) tengan una continuidad en su escolaridad aún en períodos de hospitalización. Las modalidades de atención son en aula, sala hospitalización, tutorial. El año 2014 se agregó la preparación para exámenes libres a alumnos de primero medio, trabajo de voluntarias.

ANTECEDENTES GENERALES

Niños Matriculados en escuelas durante el año escolar 2014	79 Niños
Niños corta estadía	143 Niños asistieron a Escuela Sótero del Río, en forma Transitoria.
Jornadas potenciales	11314
Jornadas realizadas	8422

Durante el periodo escolar año 2014, se realizó el **74,44%** del total de las Jornadas Potenciales.

ESCUELA EXEQUIEL GONZÁLEZ CORTÉS

35 Niños distintos matriculado durante el período escolar año 2014 en Escuela Exequiel González Cortés.

	JORNADAS	%
ATENCIÓN PRESENCIAL	2514	55.48%
ATENCIÓN TUTORIAL	547	12.07%
ATENCIÓN HOSPITALIZADOS	425	9.38%
AUSENCIAS	1045	23.06%
TOTAL POTENCIAL	4531	

ESCUELA DR. SÓTERO DEL RÍO

44 Niños distintos matriculado durante el período escolar año 2014 en Escuela Sotero del Río.

	JORNADAS	%
ATENCIÓN PRESENCIAL	3444	50.77%
ATENCIÓN TUTORIAL	1236	18.22%
ATENCIÓN HOSPITALIZADOS	256	3.77%
AUSENCIAS	1847	27.23%
TOTAL POTENCIAL	6783	

3.- Apoyo a las Unidades de Oncología:

Se especializa en cubrir necesidades de infraestructura a nivel hospitalario, mantenimiento y equipando de equipos especializados. Durante el 2014 se inició la remodelación completa de la unidad PINDA de Hospital Base de Valdivia.

4.-Investigación y apoyo a la formación de profesionales en oncología: Fomenta, incentiva y apoya el desarrollo de investigaciones en el ámbito de oncología infanto-juvenil y apoya la especialización de profesionales en esta área financiando becas de estudio y aportando en la asistencia a Congresos nacionales e internacionales. Además realiza actividades de capacitación para profesionales, voluntariados y familias.

4.1 Investigación

Incentiva, apoya y potencia el desarrollo de investigación en oncología infanto juvenil a través de la realización de estudios conjuntos con profesionales del área y mediante fondos concursables para el desarrollo de proyectos independientes. Para la selección de los proyectos, nuestro Comité Científico los analiza metodológicamente y asegura la evaluación ética por Comités independientes.

Tres estudios realizados por la Fundación están hoy en proceso de publicación: “Aplicación de un estándar de atención médico-veterinario para niños con patología oncológica y sus mascotas” en asociación con infectólogos y veterinarios de la Universidad Católica; “Descripción socioeconómica de las familias de niños con cáncer atendidos en un hospital del área sur de Santiago”, realizado únicamente por la Fundación; y “Análisis microbiológico del agua potable en unidades de oncología de 4 hospitales de Santiago” en asociación con el Sub Comité de Inmunosuprimidos PINDA. El costo promedio de estos tres estudios alcanza los 18 millones de pesos. Por otro lado, ha financiado desde el 2008 la realización de 16 proyectos, de los cuales 5 aún están en desarrollo. La inversión en 2014 alcanzó los 3 millones de pesos, correspondiendo solo a un estudio.

Los temas son variados y buscan dar respuesta a interrogantes en aspectos médicos, emocionales, desarrollo psicomotor, comportamiento de los fármacos y respuestas celulares, entre otros.

4.2 Formación Profesional y Asistencia a Congresos

Mejorar la calidad de vida de los niños con cáncer no sólo está en ayudarlos directamente con nuestros programas médico – sociales, sino también, contribuir a que reciban la mejor atención por parte de los profesionales de las Unidades de Tratamiento. Esto lo conseguimos entregando becas de cofinanciamiento anual a programas de especialización en las distintas disciplinas en los equipos de oncología pediátricos. De este modo en 2014 ayudamos a 5 profesionales entre médicos, enfermeras y psicólogos con un monto total de \$5.236.671. Adicionalmente, apoyamos la actualización de conocimientos mediante el cofinanciamiento de asistencias a Congresos nacionales e internacionales en temas de interés a la oncología infantil. En este sentido se invirtió \$1.551.000 en tres profesionales (médicos y tecnólogos médicos) que viajaron en 2014.

4.3 Actividades de capacitación

La capacitación continua de los distintos cuidadores de los niños oncológicos, determina la calidad de la atención que ellos reciben en el ambiente intra y extra hospitalario. Es por esto, que la Fundación genera eventos de capacitación masiva a los tres grupos más importantes que se relacionan con los niños.

4.3.1 Profesionales: Por primera vez se realizó Jornada de Nutrición en niños con patología oncológica, en un trabajo conjunto con la Facultad de Ciencias de la Salud de la Universidad Central. A ella asistieron alrededor de 40 profesionales entre médicos oncólogos y nutriólogos, nutricionistas, enfermeras y docentes, además de representantes del Ministerio de Salud. Contamos con la presencia de importantes especialistas en el tema que compartieron los últimos avances en el manejo de la nutrición de estos pequeños.

4.3.2. Voluntariado: Cada año se congrega a las distintas ONG que en Santiago y Región prestan algún tipo de ayuda al niño con cáncer y su familia, entregándoles a través de un día de capacitación herramientas teóricas y prácticas en oncología infantil. En 2014, 77 voluntarias fueron capacitados en manejo emocional de las familias, autocuidado y terapias complementarias.

4.3.3 Familias: Porque el cuidador principal de los niños son sus padres, éstos deben estar capacitados en los temas más generales de la enfermedad que les permitan hacer frente al día a día de sus hijos y responder de forma eficaz frente a complicaciones. En este sentido se realizan charlas educativas mensuales a los padres que se hospedan en Casa de Acogida, llegando al 75% de ellos, aproximadamente.

5.- Programa Piloto de Rehabilitación Oncológica.

En septiembre del 2014 se inicia el Programa Piloto de Rehabilitación, este buscaba llenar un vacío en la atención de los niños en tratamiento y sobrevivientes de cáncer. El objetivo del Programa es otorgar una rehabilitación oncológica integral de calidad a los pacientes pertenecientes al Hospital Exequiel González Cortés.

Las atenciones en salud fueron brindadas en los propios domicilios de los pacientes (incluyendo la Casa de Acogida FNH) y el Hospital, dependiendo del estado de salud de este.

La rehabilitación integral contempla las siguientes especialidades: Fisiatría, Fonoaudiología, Terapia Ocupacional, Kinesiología, Psicología y Trabajo Social.

En segundo semestre del 2015 se ampliará este Programa, y se establecerá como un Centro de Rehabilitación Oncológica integral. Este pondrá a disposición de los pacientes pertenecientes a los distintos Hospitales de la Red PINDA nacional, diversos especialistas y equipos trabajando con la más alta tecnología.

El Centro de Rehabilitación y sus Especialidades de Apoyo, funcionará en el Núcleo Ochagavía, comuna de Pedro Aguirre Cerda, contando con diversos servicios complementarios en apoyo al proceso de rehabilitación que requieren los niños en sus diferentes etapas de tratamiento.

Proyectos: No aplicable

Identificación e Involucramiento con Grupos de Interés

Grupo de interés	Forma de relacionamiento
<i>Personas Naturales</i>	<i>Siendo socios regulares o colaboradores esporádicos, que aportan donaciones en dinero en forma mensual o por una vez.</i>
<i>Personas Jurídicas (Empresas)</i>	<i>En el marco de la RSE se invita a empresas y organizaciones a colaborar a través de la participación de sus trabajadores, donaciones esporádicas o vía alianzas, donde la empresa, sus trabajadores y clientes apoyan económicamente a través de diferentes formatos.</i>
<i>Organismos del Estado</i>	<i>A través de los Ministerios de Educación (Escuelas Hospitalarias), Salud (apoyo a los Hospitales Públicos de la Red Pinda) y Desarrollo Social.</i>
<i>Medios de Comunicación</i>	<i>Se hace uso de estos medios para sensibilizar a las personas y tomadores de decisión de las empresas sobre esta realidad, para generar iniciativas que permitan ir en apoyo de estos niños, alcanzando una sobrevida de un 75%.</i>
<i>Establecimientos Educativos (Corporaciones municipales y establecimientos subvencionados y privados)</i>	<i>Se invita a estudiantes y apoderados a colaborar con los niños enfermos de cáncer mediante una donación solidaria, por la vía de la campaña del sobre.</i>
<i>Niños atendidos y sus familias</i>	<i>Desde las distintas unidades PINDA a través de la derivación que son recibidos en las distintas dependencias de FNH según necesidad</i>
<i>Hospitales PINDA</i>	<i>A través de visitas semanales (en RM) y semestrales de Enfermera y Trabajadora Social</i>
<i>Colegios a los cuales se reincorporan los niños una vez dados de alta</i>	<i>A través de contacto telefónico y escrito con los distintos profesionales e escuela, profesor jefe y psicólogo</i>

Indicadores

Objetivo general	Indicador (principal de gestión)	Resultado
<i>Atender integralmente a niños enfermos de cáncer de escasos recursos que se atienden en el sistema público de nuestro país.</i>	<i>Cantidad de las prestaciones otorgadas</i>	<i>124.119 prestaciones a 925 niños en tratamiento activo</i>

Objetivo específico	Indicador	Resultado
No aplicable		

Indicadores financieros

Ingresos

Con restricciones	0
Sin restricciones	M\$ 2.366.927
Otros indicadores relevantes	
<u>Donaciones acogidas a algún beneficio tributario</u> Total de ingresos	16% (Rentas Municipales/ Ley 19885)
<u>Gastos administrativos</u> Gastos totales	16%

Prácticas relacionadas con la evaluación/medición de la satisfacción de los usuarios y resultados obtenidos

No se han realizado actividades de evaluación de satisfacción de usuarios.

Participación en redes y procesos de coordinación con otros actores

- 1) **International Confederation of Childhood Cancer Parent Organizations. (ICCCPO).** Esta organización busca compartir información y experiencias para posibilitar el acceso a los mejores tratamientos y cuidados de los niños a nivel mundial. La Dra. Marcela Zubieta, Vice Presidenta del Directorio y co fundadora de Fundación Nuestros Hijos es parte del Board Internacional de la ICCCP.

- 2) **Comunidad de Organizaciones Solidarias.** Organización dedicada a la colaboración y articulación de organizaciones de la sociedad civil que trabajan al servicio de personas en situación de pobreza y/o exclusión social en Chile.
- 3) **Ashoka.** Es una asociación de emprendedores sociales a nivel internacional.
- 4) **Live Strong.** Organización internacional de lucha contra el cáncer.
- 5) **Cedauh.** Corporación de escuelas y aulas hospitalarias.
- 6) **Osacich.** Organizaciones Sociales de Ayuda al Cáncer Infantil en Chile.
- 7) **Red de Escuelas Líderes.** Escuelas que educan en sectores de pobreza (Fundación Chile).
- 8) **Asociación Latinoamericana de Cuidados Paliativos.** Esta organización busca promover el desarrollo del Cuidado Paliativo en América Latina y el Caribe, a través de la comunicación e integración de todos los interesados en mejorar la calidad de vida de los pacientes con enfermedades incurables, progresivas y la de sus familiares.

Reclamos o incidentes

No se tiene registro de reclamos o incidentes.

Indicadores de gestión ambiental

Esta organización no promueve iniciativas de gestión relacionadas con la temática de Medio Ambiente.

III. Estados Financieros - Consolidados

Balance General al 31 de Diciembre de 2014 (Estado de Posición Financiera) – Miles de pesos

ACTIVOS	Año 2014	Año 2013	PATRIMONIO Y PASIVOS NETOS	Año 2014	Año 2013
Activos Corrientes			Pasivos Corrientes		
Efectivo y equivalente al efectivo (Nota 4)	3.524.100	2.235.419	Cuentas comerciales y otras cuentas por pagar, corrientes (Nota 9)	152.903	92.022
Otros activos no financieros, corrientes (Nota 5)	35.000	85.000	Provisiones por beneficios a los empleados (Nota 10)	17.644	18.195
Deudores comerciales y otras cuentas por cobrar, corrientes (Nota 6)	74.978	158.359			
Activos por impuestos, corrientes (Nota 7)	218				
Total Activos Corrientes	3.634.296	2.478.778	Total Pasivos Corrientes	170.547	110.217
Activos no corrientes			Patrimonio Neto		
Propiedades, plantas y equipos (Nota 8)	1.265.883	1.294.862	Capital emitido	1.650	1.650
			Ganancias (pérdidas) acumuladas	4.727.982	3.661.773
Total Activos No Corrientes	1.265.883	1.294.862	PATRIMONIO NETO TOTAL	4.729.632	3.663.423
TOTAL ACTIVOS	4.900.179	3.773.640	TOTAL PASIVOS Y PATRIMONIO	4.900.179	3.773.640

Estado de Actividades 1° de Enero al 31 de Diciembre de 2014 – Miles de pesos

	Año 2014	Año 2013
Ingresos Operacionales		
Subvenciones y aportes fiscales	236.965	59.854
Fuentes propias	1.021.698	921.688
Alianzas empresas	669.145	731.263
Donaciones	439.118	132.340
Total Ingresos Operacionales	2.366.926	1.845.145
Gastos de Administración	(233.103)	(178.021)
Gastos por Obtención de Recursos	(371.415)	(384.486)
Otros gastos, por función	(856.945)	(781.061)
Otras ganancias (pérdidas)	1.003	558
Ingresos financieros	210.583	129.609
Costos financieros	(20.434)	(15.910)
Resultados por unidades de reajuste	5	(4.829)
Ganancia (pérdida) antes de impuestos	1.096.621	611.005
Gasto por impuesto a las ganancias	-	-
Ganancia (Pérdida) del período	1.096.621	611.005
Resultados integrales		
	-	-
Total resultados integrales	1.096.621	611.005

Estado de Flujo de Efectivo 1° de Enero al 31 de Diciembre de 2014 – Miles de pesos

	31/12/2014 <u>M\$</u>	31/12/2013 <u>M\$</u>
Flujos de efectivo procedentes de (utilizados en) actividades de operación		
Ganancia del período	1.096.621	611.005
Ajustes por conciliación de ganancias (pérdidas)		
Ajustes por disminuciones (incrementos) en los inventarios		
Ajustes por disminuciones (incrementos) en cuentas por cobrar de origen comercial	45.012	(98.534)
Ajustes por incrementos (disminuciones) en otras cuentas por cobrar derivadas de las actividades de operación		
Ajustes por incrementos (disminuciones) en cuentas por pagar de origen comercial	56.878	34.513
Ajustes por incrementos (disminuciones) en otras cuentas por pagar derivadas de las actividades de operación		
Ajustes por gastos de depreciación y amortización	52.429	54.657
Ajustes por provisiones	(551)	3.532
Otros ajustes por partidas distintas al efectivo	51.163	(85.000)
Flujos de efectivo netos procedentes de (utilizados en) actividades de operación	1.301.552	520.173
Flujos de efectivo procedentes de (utilizados en) actividades de inversión		
Compras de propiedades, planta y equipo	(23.450)	(261.077)
Flujos de efectivo netos procedentes de (utilizados en) actividades de inversión	(23.450)	(261.077)
Incremento (disminución) neto de efectivo y equivalentes al efectivo	1.278.102	259.096
Efectivo y equivalentes al efectivo al principio del período	<u>2.245.998</u>	<u>1.976.323</u>
Efectivo y equivalentes al efectivo al final del período	<u><u>3.524.100</u></u>	<u><u>2.235.419</u></u>

Tabla IFAF 1° de Enero al 31 de Diciembre de 2014 - No Aplicable

Notas Explicativas a los Estados Financieros - Consolidados

1. Información General

Fundación Nuestros Hijos y su filial Sociedad Educacional Fundación Nuestros Hijos, en adelante "la Sociedad", fue constituida el 06 de septiembre de 1991, como fundación privada sin fines de lucro y que se registró por las disposiciones contenidas en el Título XXXIII del Libro I, del Código Civil y en el Decreto 110 del Ministerio de Justicia, de 17 de enero de 1979, y por las demás normas legales y reglamentarias aplicables en silencio o defecto de los estatutos de constitución.

Con fecha 12 de junio de 1992 el Ministerio de Justicia concede personalidad Jurídica a la entidad denominada "Fundación Nuestros Hijos" según consta en Decreto N° 777.

El objeto social de la Fundación es: asistir a menores enfermos de cáncer, proveer su atención médica y de apoyo al tratamiento médico de los mismos; propiciar, promover, colaborar, realizar y difundir investigaciones y estudios que tiendan al desarrollo del conocimiento científico y médico de la oncológica infantil; realizar, celebrar, participar y promover seminarios, reuniones o conferencias relacionadas con la oncológica pediátrica, realizar y patrocinar campañas de prevención de la enfermedad y otorgar becas en la especialidad.

Por acuerdo de la asamblea extraordinaria realizada el 10 de diciembre de 2003 se modificaron los estatutos de la entidad, sin modificar sus objetivos. En conformidad a dicho acuerdo la entidad amplía el número de miembros del Directorio de siete a nueve Directores designados por la Presidencia de la institución.

Los estados financieros consolidados al 31 de diciembre 2014 se presentan consolidados y consideran los siguientes porcentajes de participación de la subsidiaria:

<u>Subsidiaria</u>	<u>Porcentaje de participación</u>	
	<u>2014</u>	<u>2013</u>
Sociedad Educacional Fundación Nuestros Hijos	100.00	---

2. Criterios Contables Aplicados

a. Período Contable

Los presentes estados financieros se encuentran referidos al período de doce meses comprendido entre el 1 de enero y el 31 de diciembre de 2014 y 2013.

b. Bases de preparación

Los estados financieros de Fundación Nuestros Hijos, se presentan en pesos chilenos y han sido preparados de acuerdo con las Normas Internacionales de Información Financiera (NIIF) para pymes, que para estos efectos comprenden las normas e interpretaciones emitidas por el International Accounting Standards Board o "IASB".

c. Bases de consolidación

Los estados financieros consolidados al 31 de diciembre 2014 y 2013, consideran los siguientes porcentajes de participación de la subsidiaria:

Subsidiaria	Porcentaje de participación	
	<u>2014</u>	<u>2013</u>
Sociedad Educacional Fundación Nuestros Hijos	100.00	---

d. Bases de medición

Estos estados financieros proforma han sido preparados sobre la base del costo histórico.

e. Moneda de presentación y moneda funcional

La moneda funcional de la Sociedad es el peso chileno. Los estados financieros proforma se presentan en miles de pesos chilenos, redondeándose a la unidad más cercana (M\$). La moneda funcional se ha determinado considerando el entorno económico en que la Sociedad desarrolla sus operaciones y la moneda en que se generan sus principales flujos de efectivo.

3. Cambios Contables

Hasta el 31 de diciembre de 2012, la Sociedad preparó sus estados financieros de acuerdo a principios de contabilidad generalmente aceptados en Chile (PCGA). A partir de los estados financieros al 31 de diciembre de 2013, estos son preparados de acuerdo con Normas Internacionales de Información Financiera (NIIF) para pymes. Los estados financieros al 31 de diciembre de 2014 no presentan cambios en las políticas contables respecto a igual período del año anterior.

4. Efectivo y equivalente al efectivo

a) La composición del efectivo y equivalente de efectivo es la siguiente:

	Moneda	31/12/2014	31/12/2013
		<u>M\$</u>	<u>M\$</u>
Caja chica	CLP	1.450	1.800
Cuentas corrientes pesos chilenos	CLP	40.598	33.311
Depósitos a plazo	CLP	-	-
Fondos mutuos	CLP	1.178.708	375.368
Administración cartera	CLP	<u>2.303.344</u>	<u>1.824.940</u>
Total		<u>3.524.100</u>	<u>2.235.419</u>

b) No existen restricciones al uso de los fondos presentados en efectivo y efectivo equivalente.

c) El efectivo en caja, depósitos a plazo sin restricción, fondos mutuos y cuentas corrientes bancarias son recursos disponibles y su valor libro es igual al valor razonable.

d) La composición de la administración de cartera y de los fondos mutuos, a las fechas señaladas, es como sigue:

<u>Institución</u>		31/12/2014	31/12/2013
		<u>M\$</u>	<u>M\$</u>
Santander Inversiones	Fondo mutuo	1.178.708	375.368

Security	Fondo mutuo	892.549	-
Banchile Inversiones	Fondo mutuo	543.274	594.991
Cruz del Sur	Administración cartera	-	616.646
IM Trust	Administración cartera	867.521	613.303
		<hr/>	<hr/>
Total		3.482.052	2.200.308
		<hr/>	<hr/>

5. Otros activos no financieros, corrientes

Corresponde a boletas de garantía por un valor de M\$ 35.000

6. Deudores comerciales y otras cuentas por cobrar, corrientes

El siguiente es el detalle de los deudores comerciales y otras cuentas por cobrar:

	31/12/2014	31/12/2013
	<u>M\$</u>	<u>M\$</u>
Eventos y servicios por cobrar	49.803	93.884
Certificados por cobrar	4.242	1.790
Fondos por rendir	13.048	16.483
Otras cuentas por cobrar	7.885	46.202
	<hr/>	<hr/>
Total corriente	74.978	158.359
	<hr/>	<hr/>

7.- Activos por impuestos corrientes.

Las cuentas por cobrar por impuestos corrientes son las siguientes:

	2014	2013
	<u>M\$</u>	<u>M\$</u>
Crédito Sence	218	0
	<hr/>	<hr/>
Saldo final	218	0
	<hr/>	<hr/>

8. Activos Fijos

El detalle de los movimientos de propiedad, plantas y equipo, al 31 de diciembre de 2014, es como sigue:

Descripción	Terrenos M\$	Bienes raíces M\$	Muebles y útiles M\$	Vehículos M\$	Instalaciones M\$	Equipos médicos M\$	Otros equipos y programas M\$	Total M\$
Importe bruto 01.01.2014	30.899	1.329.606	20.383	6.111	7.644	145.505	15.833	1.555.981
Adiciones (+)	-	-	534	-	-	21.537	-	22.071
Bajas-reclasificaciones (-)	-	-	-	-	-	-	-	-
Sub total al 31.12.2014	<u>30.899</u>	<u>1.329.606</u>	<u>20.917</u>	<u>6.111</u>	<u>7.644</u>	<u>167.042</u>	<u>15.833</u>	<u>1.578.052</u>
Menos:								
Depreciación inicial (-)	-	(156.571)	(13.353)	(5.987)	(4.689)	(69.882)	(10.637)	(261.119)
Depreciación del ejercicio (-)	-	(12.215)	(4.570)	(124)	(995)	(28.398)	(4.747)	(51.050)
Bajas-reclasificaciones (+)	-	-	-	-	-	-	-	-
Depreciación acumulada (-)	-	(<u>168.786</u>)	(<u>17.923</u>)	(<u>6.111</u>)	(<u>5.684</u>)	(<u>98.280</u>)	(<u>15.384</u>)	(<u>312.169</u>)
Importe neto al 31.12.2014	<u>30.899</u>	<u>1.160.820</u>	<u>2.994</u>	<u>-</u>	<u>1.960</u>	<u>68.762</u>	<u>449</u>	<u>1.265.883</u>
0								

- (a) Los Bienes Raíces incluyen adiciones realizadas a un inmueble recibido en comodato destinado exclusivamente a labores educacionales. Respecto a estos bienes podemos señalar que con fecha 14 de mayo de 2003, y posterior modificación de fecha 01 de diciembre de 2004, se convino un contrato de comodato entre el Servicio de Salud Metropolitano Sur Oriente y Fundación Nuestros Hijos. De acuerdo a este convenio el Servicio de Salud Metropolitano Sur Oriente entrega parte del inmueble ubicado en Avda. Concha y Toro N° 3597 de la comuna de Puente Alto, el cual se encuentra inscrito a fojas 224 N° 264 del Registro de Propiedad de 1985 del Conservador de Bienes Raíces de Puente Alto. El destino del inmueble será exclusivamente para desarrollar los fines que son propios de la Fundación.

El Servicio de Salud Metropolitano Sur Oriente entrega a título gratuito a Fundación Nuestros Hijos por un plazo de 100 años, plazo que regirá a contar desde la fecha de suscripción del mencionado convenio (14 de mayo de 2003) el inmueble antes individualizado.

Con fecha 13 de septiembre de 2012, la fundación adquirió la propiedad ubicada en Calle José Joaquín Vallejos, N° 1550, Comuna de San Miguel, Región Metropolitana, a un valor de M\$ 250.000, con el objeto de iniciar el proyecto de construcción del Centro Oncológico Infantil.

Con fecha 08 de febrero 2013, la fundación adquirió propiedad ubicada en Calle José Joaquín Vallejos, N° 1568, casa D, Comuna de San Miguel, Región Metropolitana. Dicha adquisición tiene un valor en libros de M\$ 150.000. Por otra parte, se activó la construcción de un gimnasio terapéutico ubicado en las dependencias de la escuela Sótero del Río.

9.- Cuentas Comerciales y otras cuentas por pagar, corrientes.

Los acreedores comerciales y otras cuentas por pagar al cierre de los ejercicios indicados se detallan a continuación:

	31/12/2014	31/12/2013
<u>Corrientes:</u>	<u>M\$</u>	<u>M\$</u>
Proveedores	24.361	28.094
Honorarios por pagar	3.823	826
Remuneración y leyes sociales por pagar	9.135	10.869
Otras cuentas por pagar	<u>115.584</u>	<u>52.233</u>
Total	<u>152.903</u>	<u>92.022</u>

10.- Provisiones por beneficios a los empleados, corrientes.

La sociedad ha reconocido un pasivo por beneficios del personal, corriente, y el saldo es el siguiente:

	2014	2013
	<u>M\$</u>	<u>M\$</u>
Saldo inicial	18.195	14.664
Consumo de la provisión en el ejercicio 2014	(<u>551</u>)	<u>3.531</u>
Saldo final	<u>17.664</u>	<u>18.195</u>

11.- Remuneraciones del Directorio

Fundación Nuestros Hijos no paga remuneraciones u otros estipendios al Directorio por concepto de dieta por asistencia a sesiones, representaciones, honorarios u otros.

12.- Impuesto a la renta.

Las actividades de la Fundación originan ingresos no renta en su mayoría y no ha quedado afecta al pago de impuesto a la renta.

13.- Hechos Posteriores

En reunión de Directorio de fecha 25 marzo 2015 se eligió al Director Señor Galdino Besomi como nuevo Presidente del Directorio en reemplazo del señor Sergio Vergara Larraín, quien continúa como Director.

14.- Apertura de gastos por proyectos y clasificación según Estado de Actividades – No Aplicable

Apertura de resultados operacionales según restricciones

	Sin Restricciones	Restricciones Temporales	Restricciones Permanentes	Total
Ingresos y Ganancias				
Aportes estatales				0
Aportes privados				0
Gastos y Pérdidas				
Sueldos, Leyes Sociales y honorarios				0
Gastos Generales				0
Gastos Administrativos				0
Depreciaciones				0
Castigo Cuotas Incobrables				0

14.- Apertura por proyecto - No aplicable

	Proyecto 1	Proyecto 2	Proyecto 3	Uso general	Total
Ingresos					
Privados					0
Estatales					0
Otros					0
Ingresos totales	0	0	0	0	0

Gastos y Pérdidas					0
Directos:					0
Sueldos, leyes sociales y honorarios					0
Gastos generales					0
Gastos de administración					0
Otros					0

Indirectos					0
Sueldos, leyes sociales y honorarios					0
Gastos generales					0
Gastos administración					0
Otros					0
Egresos Totales	0	0	0	0	0

IV. Manifestación de responsabilidad de la dirección e Informe de terceros

“Los abajo firmantes se declaran responsables respecto de la veracidad de la información incorporada en el presente informe anual, referido al período terminado el 31 de Diciembre de 2015, de acuerdo al siguiente detalle:

Nombre	Cargo	RUT	Firma
Raúl Arrázola Castro	Gerente General	6.554.557-8	_____
_____	_____	_____	_____
_____	_____	_____	_____
_____	_____	_____	_____

En caso de no constar firmas en documento web por favor marque la siguiente casilla

Las firmas constan en documento original entregado al Ministerio de Justicia

Fecha: 30 de Mayo de 2015