



FUNDACIÓN NUESTROS HIJOS

**MEMORIA
Y BALANCE**

Periodo
1° de Enero al
31 Diciembre
2013



Identificación

Nombre y RUT de la Organización

Tipo de Organización	Fundación
Personalidad Jurídica	Decreto Supremo N° 777 de fecha 12 de Junio de 1992
Domicilio de la sede principal	Barros Luco 3103, San Miguel, Santiago
Representante legal	Sergio Vergara Larraín, RUT 3.554.763-0
Sitio web de la organización	www.fnh.cl

Información de la organización

Presidente del Directorio	Sergio Vergara Larraín
Gerente General	Raúl Arrázola Castro
Misión/Objetivos	<p>Misión: Asistencia a niños enfermos de cáncer de escasos recursos.</p> <p>Objetivos:</p> <ul style="list-style-type: none"> • Mejorar la calidad de vida de los niños con cáncer durante el período de tratamiento activo. • Aumentar sus expectativas de sobrevivida. • Disminuir el impacto psicosocial y económico que la enfermedad produce tanto en el niño como en su grupo familiar.
Áreas de trabajo	<p>Médica: Se hace cargo de las necesidades médicas no cubiertas por el Programa de Garantías Explícitas en Salud del Ministerio de Salud, mediante servicios como entrega de medicamentos especiales, insumos médicos, financiamiento de exámenes, préstamo de equipos, entrega de suplementos alimenticios, atención psicológica y dental. Además de terapias complementarias para el niño y su familia cuando el menor pasa a Cuidados Paliativos.</p> <p>Área de Infraestructura Unidades de Oncología: Se especializa en cubrir necesidades de infraestructura a nivel hospitalario, equipando y remodelando las Unidades de Oncología Pediátricas de la red PINDA del país.</p>

Social: Cubre las necesidades sociales del niño enfermo de cáncer y de su grupo familiar durante el período de tratamiento, disminuyendo el impacto socioeconómico que tiene la enfermedad a través de diferentes programas:

- **Acogimiento:** Cuenta con casas de acogida para hospedar a los niños que provienen de regiones junto sus madres o familia según sea el requerimiento en Casa de Acogida, Casa Familiar o Casa de Colocación.
- **Acompañamiento:** A través de un grupo de voluntarias acompaña y contiene a los niños y sus parientes en salas de hospitalización, unidades ambulatorias, escuelas, casas de acogida y otros espacios.
- **Ayuda Social:** Entrega servicios básicos de canastas familiares, pañales, unidad cama para que el niño duerma aislado al retornar a su casa, colaciones, bonos de locomoción y cuota mortuoria. También se hace cargo de mejorar las viviendas de los niños bajo los estándares indicados de cuidado por la enfermedad.

Educación: Construyó y es sostenedora de dos escuelas hospitalarias, donde se imparte educación personalizada y se entrega educación formal desde pre-escolar hasta 8º básico. Estos recintos, reconocidos por el Ministerio de Educación, fueron creados para que los niños no abandonen sus estudios mientras se encuentran en tratamiento y puedan reintegrarse una vez recuperados a sus escuelas de origen.

Investigación y apoyo a la formación de profesionales en oncología: Fomenta, incentiva y apoya el desarrollo de investigaciones en el ámbito de oncología infanto-juvenil, al promover fondos concursables y realizando al mismo tiempo investigaciones propias. Apoya la especialización de profesionales en esta área financiando becas de estudio y/o aporta en su estadía en la Región Metropolitana.

Público objetivo / Usuarios

Niños enfermos de cáncer de escasos recursos y sus familias.

Número de trabajadores

57

Número de voluntarios

45

Gestión (cifras en miles de pesos) - Consolidado

Ingresos Totales		\$1.867.178	Patrimonio	\$ 3.663.423
Privados	Donaciones	\$1.785.291	Superávit del ejercicio	\$ 579.265
	Venta de bienes y servicios		Principales donantes	Sodimac SA: La empresa, sus trabajadores y clientes. Laboratorio Chile: La empresa y sus trabajadores. Hipermercados Tottus: Sus clientes. Comercial La Liquidadora y Central de Distribución Lagos: Las empresas, sus trabajadores y sus clientes. Panaderías Castaño: Sus clientes.
Públicos	Subvenciones	\$ 81.887		
	Proyectos		N° usuarios	751 niños
Indicador de gestión principal	Valor de las prestaciones			

Fuentes de Ingresos

Fundación Nuestros Hijos se financia gracias a la generosidad de sus socios, colaboradores y empresas aliadas, por lo que se hace indispensable llevar un exhaustivo y transparente control de su gestión.

Todos los años la fundación es auditada por la empresa BDO Auditores & Consultores, la que en su último informe entregó el siguiente dictamen: “En nuestra opinión, los mencionados estados financieros presentan razonablemente, en todos sus aspectos significativos, la situación financiera de Fundación Nuestros Hijos al 31 de diciembre de 2013 y 2012 y al 1 de enero de 2012, los resultados de sus operaciones y los flujos de efectivo por los años terminados el 31 de diciembre de 2013 y 2012, de acuerdo con Normas Internacionales de Información Financiera para Pequeñas y Medianas Entidades (NIIF para PYMES)”.

En cuanto a los ingresos, la fuente más importante de financiamiento, como puede verse en el gráfico inferior, provienen del **Done su Vuelto** que significan el 32% del total de los recursos.

A través del programa de los vueltos, los clientes de nuestras empresas aliadas como Homecenter-Sodimac, Hipermercados Tottus, Comercial Liquimax, Panaderías Castaño, Dunkin' Donuts y Belsport, entre otros, tienen la oportunidad de ser parte y ayudar a esta gran obra, donando en cajas su vuelto o parte del mismo, suma que es entregada en su totalidad a nuestra fundación.

La segunda fuente de financiamiento son nuestros **socios** con un 26% de los ingresos totales. Los socios son personas que se comprometen con los niños con cáncer de escasos recursos, donando una cuota todos los meses, a través de PAT, PAC, Tarjeta CMR Falabella y Descuento por Planilla.

La tercera fuente de financiamiento está compuesta por **donaciones** en dinero que realizan diferentes empresas y personas naturales, alcanzando el 17% del total de ingresos. Algunas de estas donaciones están destinadas a proyectos puntuales que el benefactor nos ayuda a financiar, otras no tienen fines específicos y son utilizadas para el financiamiento de la operación diaria.

Empresas como Laboratorio Chile y Comercial Liquimax, poseen un programa donde sus trabajadores se comprometen a realizar un determinado aporte voluntario mensual, el que es descontado por planilla, y la empresa, por su parte, hace una donación equivalente al total de los aportes efectuados por los trabajadores.

La Fundación Elige Vivir Bien, le entrega a Fundación Nuestros Hijos el 100% de la utilidad que ellos generan a través de la venta de Agua Late en los locales de la cadena Sodimac, cuyo propósito es ayudar a mantener nuestra Casa de Acogida.

Comercial Liquimax junto con sus trabajadores entregaron horas de voluntariado en terreno, recolectando y reciclando cartón, cuya venta acumulada generó una donación que financió en gran parte la construcción de un gimnasio recreativo en nuestra escuela hospitalaria del Hospital Sótero del Río.

Fundación Mapfre es otro de nuestros benefactores en el área de donaciones, donde en los últimos años nos han apoyado en proyectos en el área educacional y también colaboró con el gimnasio recreativo.

Galletería de Laura R. también está permanentemente ayudándonos en el mejoramiento de las escuelas hospitalarias y se sumaron desde un principio al proyecto del gimnasio recreativo.

Los “**otros aportes Sodimac**” alcanzan el 9% del total de ingresos del año 2013. Están constituidos por una serie de actividades organizadas por la empresa y sus empleados en las que también participan los clientes de las tiendas. Otras actividades dignas de destacar son campañas promocionales que se hacen en los puntos de venta junto con algunos proveedores de la cadena.

La fundación realizó Subasta de Arte y Campeonato de Golf, **Eventos** que aportaron un 7% de los ingresos.

La **colecta** anual representó un 5% de los ingresos de la fundación, la cual es realizada a nivel nacional todos los fines de agosto de cada año.

Las **subvenciones escolares** significan el 4% de los ingresos. Fundación Nuestros Hijos tiene dos Escuelas Hospitalarias, las que reciben un aporte mensual del Ministerio de Educación, en relación al número de niños matriculados.

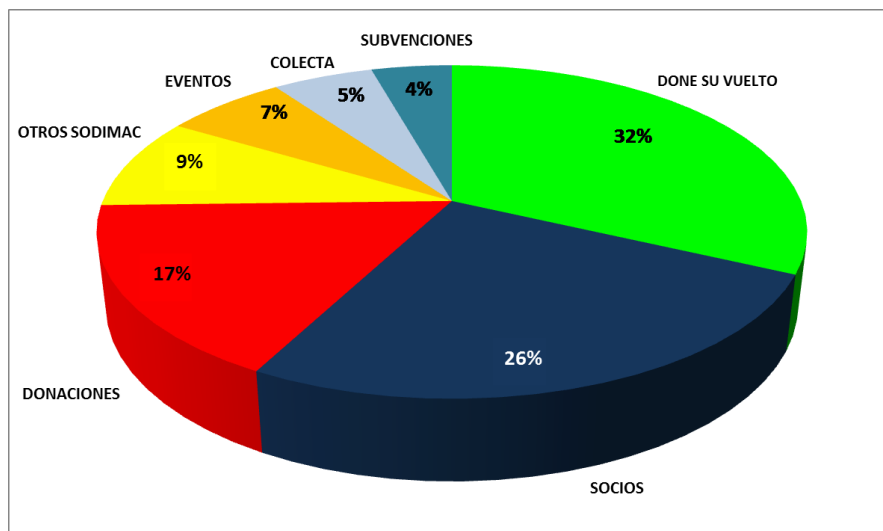

I. Información general de contexto y de gestión

Carta del Gerente General

El 2013 fue un año muy enriquecedor para **Fundación Nuestros Hijos** porque gracias a su consolidación como institución referente, de asistencia integral a niños enfermos de cáncer de escasos recursos, comenzó el camino de compartir su experiencia y modelo con ONG's de Perú y Bolivia, que están recién partiendo con su labor. Para ello, se creó un Plan de Expansión, inspirado en el concepto **cáncer sin fronteras**, que consiste en la entrega del *know how* (saber hacer) de nuestro patrón de trabajo que incorpora a los tres sectores de la sociedad, ONG, empresa privada y Ministerio de Salud.

Este hito nos enorgullece como fundación, porque reconoce el profesionalismo con que se ha trabajado en cada una de las áreas y nos reta a seguir esforzándonos para llegar al 100% de los niños oncológicos que necesitan de nuestra ayuda.

Gracias al apoyo incondicional de nuestros socios y colaboradores, en estos 23 años de existencia, hemos aumentado sustantivamente nuestras prestaciones y en el 2013 reforzamos la entrega en el área social, profesionalizando la ayuda con un sustento técnico que nos ha permitido hacer lo correcto para disminuir las infecciones extra hospitalarias y con ello aumentar las expectativas de sobrevivencia de los niños.

Hemos trabajado arduamente en el proyecto del Centro Oncológico, realizando distintas campañas para conseguir los recursos que se necesitan para levantar esta linda obra, que nos permitirá ampliar y potenciar las prestaciones actuales, entregando nuevos servicios completamente gratuitos para niños de escasos recursos, en diagnóstico y tratamiento de rehabilitación física y cognitiva, cuidados paliativos, salud mental y dental. Servicios que se entregarán en el mismo centro, en hospitales y queremos llegar a los domicilios de los pacientes, poniendo además a disposición del menor todos los traslados.

Estamos ad portas de concretar la remodelación de la Unidad de Oncología Infantil del Hospital de Valdivia, que actualmente atiende al 10% de la población oncológica pediátrica nacional existente entre Valdivia y Punta Arenas.

Este nuevo proyecto, cuyo valor bordea los 225 millones, consiste principalmente en generar box de hospitalizados, con baño privado y aislamiento con las condiciones de manejo de aire adecuadas. Con esto se pretende mejorar la calidad de vida y atención de los pacientes de alto riesgo.

Entre los principales logros del 2013 destacamos lo siguiente:

- Se entregaron prestaciones valorizadas en \$ 949.204.640, beneficiando a 751 niños.
- Se compró la casa pareada a nuestra casa familiar, la cual se remodeló y destinó al Área de Servicios Médicos y Sociales, convirtiéndose en un espacio exclusivo para la atención integral de las familias oncológicas y adaptada para que los profesionales brinden a los padres de niños que enferman de cáncer, orientación en la gestión de trámites, entrega de medicamentos, insumos, alimento especial, canastas familiares y bonos de locomoción, entre otros tipos de ayuda.
- Entregamos ayuda a 12 unidades PINDA, además del Centro de Apoyo del Hospital de Antofagasta.
- Entregamos alojamiento a 99 nuevos niños y apoyamos a 202 profesionales en capacitación.
- A través del Área Médica se otorgó un total de 40.272 unidades de beneficios equivalente a \$ 132.235.000 y el Área Social otorgó un total de 43.921 unidades de beneficios equivalente a

\$393.233.000.- sumando entre ambas áreas \$525.468.000, esto independiente del aporte entregado a las otras áreas de trabajo como Infraestructura, Educación e Investigación & Desarrollo.

Nos alegra enormemente compartir nuestros logros, pero también tenemos plena conciencia de que aún nos queda mucho por hacer porque el cáncer es una enfermedad de la que lamentablemente nadie está libre y en el caso infantil ni siquiera se ha podido descubrir, con los avances científicos existentes, la causa que lo produce. Por esta razón, no nos queda más que seguir trabajando en pro de nuestros objetivos que apuntan a mejorar la calidad de vida de los menores enfermos de cáncer, aumentar sus expectativas de sobrevivida y disminuir el impacto psicosocial y económico que la enfermedad provoca tanto en el niño como en su grupo familiar.

Estructura de Gobierno

DIRECTORIO:

Fundación Nuestros Hijos está administrada por un Directorio formado por 9 integrantes, todas personas naturales y mayores de edad que se mantienen indefinidamente en sus cargos y cuyas funciones se ejercen gratuitamente. El Directorio tiene la plenitud de las facultades de administración, afectación y disposición de bienes.

DIRECTORES		
Nombre y RUT		Cargo
Sergio Vergara Larraín	RUT: 3.554.763-0	Presidente
Marcela Zubieta Acuña	RUT: 6.692.184-0	Vicepresidente
Galdino Besomi Sani	RUT: 5.946.225-3	Secretario
Luis Echeverría Domínguez	RUT: 5.200.819-0	Tesorero
Beatriz de la Fuente Lora (*)	RUT: 7.022.228-0	Directora
María Carolina Aninat Ureta	RUT: 6.065.727-0	Directora
Eduardo Mizón Friedemann	RUT: 9.586.083-4	Director
Patricia Edwards Braun	RUT: 5.711.271-9	Directora
Patricio Letelier Pfingsthorn	RUT: 4.784.592-0	Director

(*) En la reunión de Directorio del 26 de marzo de 2014 se informa la renuncia de la Sra. Beatriz de la Fuente Lora. Aún no se ha designado su reemplazante.

COMITÉS

Tenemos 4 comités funcionando: Administración, Comercial, Científico y Servicios.

Cada comité está compuesto por Delegados del Directorio, personal de la Administración y Asesores externos. El rol de los comités es:

- Asesorar a la administración.
- Resolver asuntos urgentes, sin necesidad de esperar una próxima reunión de Directorio.

- Ejercer labores de fiscalización y control.
- Proponer y dar direccionamiento sobre distintos temas.
- Informar al Directorio.

Estructura Operacional

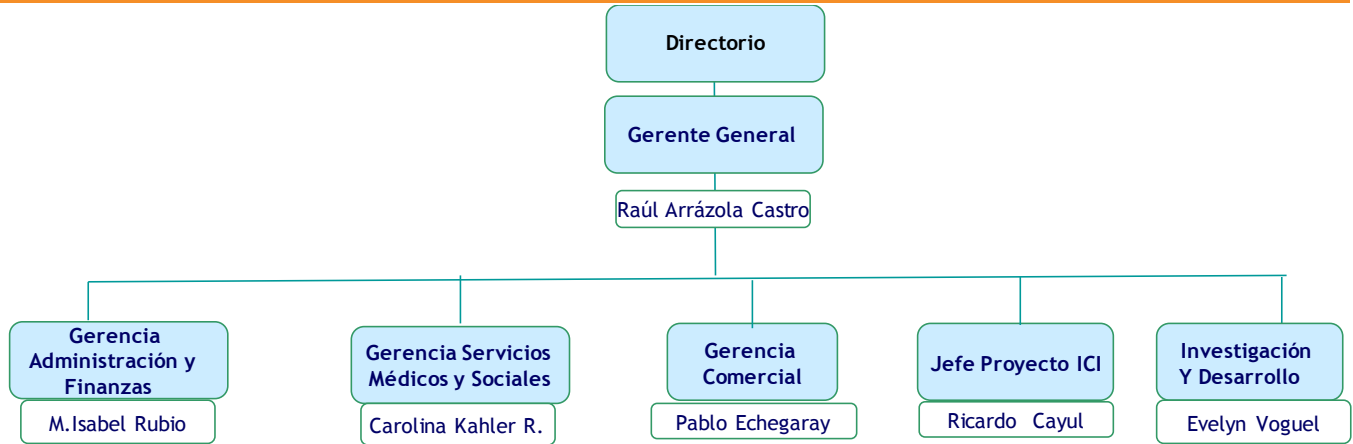

Principales Actividades 2013

BENEFICIARIOS 2013

a) Niños

Durante el año Fundación Nuestros Hijos llegó con algún tipo de prestación a 751 niños de las siguientes unidades oncológicas de la RED PINDA.

H. González Cortés RM	214
H. Calvo Mackenna RM	124
H. Sótero' del Río RM	101
H. Roberto del Río RM	81
H. San Juan de Dios RM	55
H. de Valdivia R XIV	53
H. San Borja Arriarán RM	46
H. Van Büren R V	32
H. Grant Benavente R VIII	26
H. Gustavo Fricke R V	9
H. de Temuco R IX	5
H. de Antofagasta R II	2
H. Las Higueras R VIII	2
H de Talca R VII	1

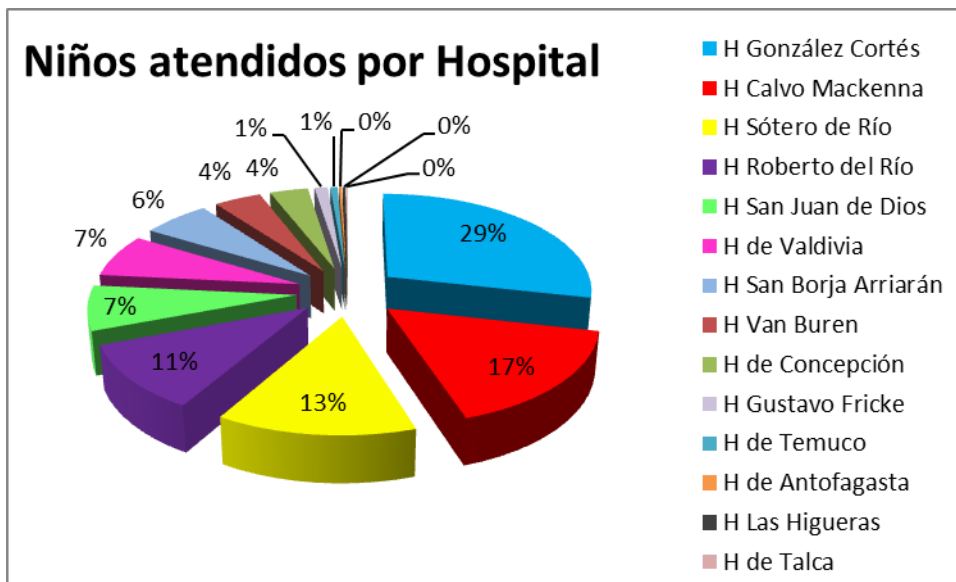

El total de niños beneficiados, se distribuyen de la siguiente forma en función de su etapa de tratamiento en el año analizado.

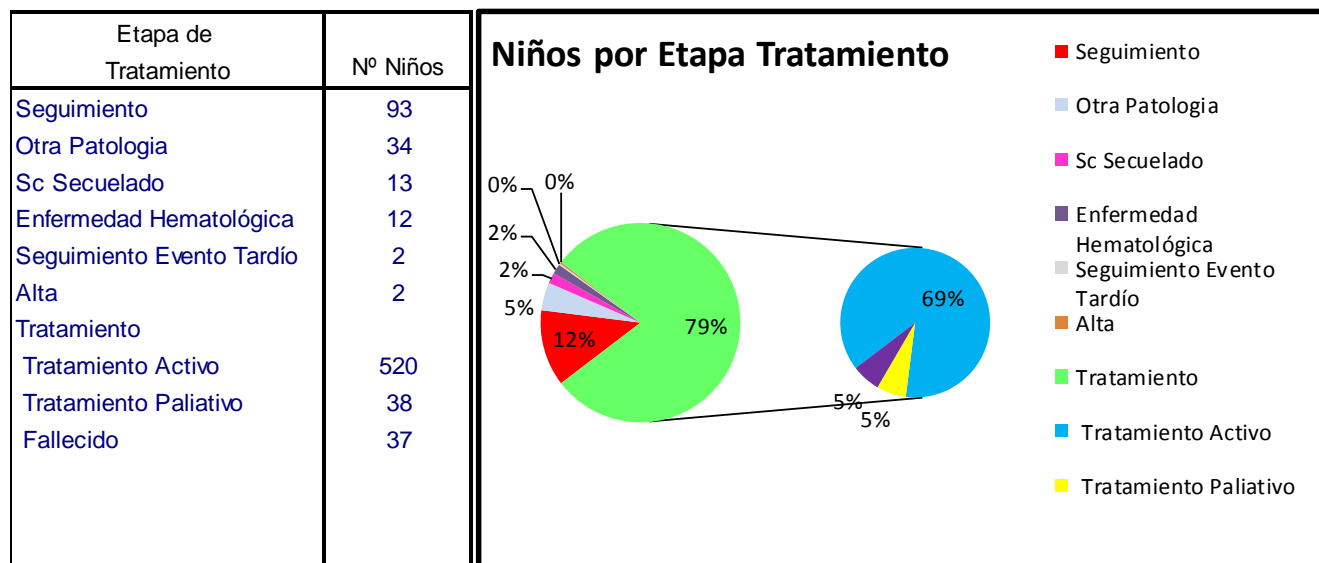

b) Hospitales

La institución aporta con algún tipo de prestación directa a las 12 unidades PINDA que actualmente funcionan en el país, básicamente con insumos médicos y equipamiento especializado para la unidad.

Servicios entregados durante el 2013

1.1 Cuadro general de prestaciones entregadas y su costo

Programas Área Médica	Nº de prestaciones	Costo Total en Miles de \$
Atención Integral Médica	756	\$ 6,240.0
Especialidades	442	\$ 12,329.2
Exámenes/financiados	90	\$ 15,233.5
Insumos	6947	\$ 23,563.6
Medicamentos Corrientes	347	\$ 7,135.9
Medicamentos Especiales	5910	\$ 49,175.7
Medicina Complementaria	230	\$ 4,688.4
Nutrición	4746	\$ 43,829.4
Préstamos Equipos/días	20156	\$ 19,640.6
Prótesis y Órtesis	10	\$ 3,219.5
Total	39634	\$ 185,975.7

1.2. Detalle de prestaciones

Especialidades Se realizaron 825 atenciones, distribuidas en las siguientes especialidades médicas:

- Dental 426 (atención en box dental propio)
- Oftalmología 11 (atención en convenio con F. Los Andes)
- Otorrino 2 (atención en convenio con médico especialista)
- Endocrinólogo 3
- Medicina complementaria 230

Exámenes Se financiaron 90 exámenes a través de convenios con laboratorios clínicos:

- Alto Costo (aporte \$200.000) 2
- Ex Imageneológico 24
- Ex Laboratorio 64

Insumos Se entregaron 6.947 unidades de insumos:

- Catéter Venoso Central (CVC) 16
- Insumos CVC 181
- Filtro Hematológico 110
- Insumos Ostomías 43
- Insumos Generales (bajada de leches, mascarillas, apósitos) 6.335
- Parches dermo protectores 262

Medicamentos Corrientes Se entregaron 347 unidades de medicamentos como antipiréticos, anti inflamatorios y antibióticos.

Nutrición Se entregaron 4.746 tarros de alimento complementario, vital en períodos en que los niños no pueden alimentarse en forma normal:

• Ensure	3.057
• Leches Especiales(Nutrilón, Proteinex)	373
• Pediasure	1.316

Prótesis y Órtesis Se entregaron 10 implementos ortésicos y prótesis que no son cubiertos por el AUGE:

• Prótesis	2
• Ortesis	7

Préstamo de Equipos Se prestaron distintos equipos de uso domiciliario por un equivalente de 20.156 días:

• Bomba Alimentación	3.096 días
• Equipo desplazamiento	10.664 días
• Catre Clínico, colchón anti escaras	1.857 días
• Equipo Oxigenoterapia	4.539 días

Medicamentos Especiales Se entregaron 5.910 unidades de medicamentos especiales para tratar efectos derivados del tratamiento:

• Alto Costo (aporte de \$200.000)	6
• Analgesia Mayor	190
• Anestésico	259
• Antibiótico dérmico	358
• Anticonvulsivante	144
• Antiemético	3.591
• Antineoplásico	85
• Anti neurálgico	73
• Hemostático	26
• Hepatoprotector	22
• Inmunosupresor	3
• Laxante	76
• Regenerador de mucosa	1.001
• Terapia Compensatoria electrolítica	55
• Vacunas	21

2 Área Social

2.1 Cuadro general de prestaciones entregadas y su costo

Programas Área Social	Nº de prestaciones	Costo Total en Miles de \$
Acogimiento/día	8896	294,150.3
Asistencia Integral Social	510	13,113.2
Asistencial Social	30053	60,321.8
Asistencial- Voluntariado	3155	21,449.6
Cuota Apoyo	1598	27,036.3

2.2.1 Detalle de prestaciones

Programa acogimiento

- Casa Acogida propia: 6.142 días de atención a niño con su madre en casa de acogida, que incluye todos los servicios (alimentación, calefacción, electricidad, agua, gas y lavandería), este año recibió a 82 niños procedentes del Hospital E González Cortés y 3 del Hospital Calvo Mackenna.
- Casa para tratamiento (pago alojamiento) se financió a 14 familias de regiones que debieron trasladarse de ciudad para el tratamiento, provienen de Valdivia al Sur y del sector norte III y IV región.

Asistencia Integral Trabajadora Social, Enfermera Coordinadora y Psicóloga realizaron 510 intervenciones a pacientes y familiares dirigidas a

Orientarlos en gestiones para obtener beneficios en la red pública y privada que apuntan a solucionar problemas de vivienda, becas.

Orientación con respecto al tratamiento, efectos de medicamentos, uso de insumos médicos y apoyo en Cuidados Paliativos y Duelo

Psicoterapia para pacientes, familia y talleres grupales. Atención en crisis, Cuidados Paliativos y Duelo.

Programa Asistencial Se entregaron 30.053 productos de primera necesidad, dando preferencia a aquellos padres que son el sustento del hogar y pierden sus trabajos por tener que dedicarse al tratamiento del niño:

- Alimentos y donaciones generales 8.612
- Canastas Familiar (vales de supermercado) 1.952
- Pañales 19.370
- Unidad cama 61
- Pelucas 58

Programa Cuota Apoyo Se entregaron 1.598 aportes en dinero efectivo para costear distintos eventos, tales como:

- Aporte económico emergencia 70
- Cuota Mortuoria 40
- Movilización Especial Radioterapia 1.444
- Vivienda Aporte 44

Voluntariado Durante el año el equipo de voluntarias realizó:

- 4 Fiesta cumpleaños ,Fiesta de Navidad, cumplió 7 Sueños de pacientes y realizó 2183 horas de voluntariado de acompañamiento y talleres recreativos
- Apoyo y presencia en diversos eventos de la Fundación, tales como: Campeonato de Golf para recaudar fondos, Colecta Nacional, Encuentro con el Arte en la Semana de la Lucha contra el Cáncer, Seminarios de Capacitación, Recaudación de Fondos y Búsqueda de nuevos Socios.

3 Área Hospitalaria

3.1 Cuadro general de prestaciones

Programas Área Hospitalaria	Nº de prestaciones		Costo Total en Miles de \$
Aporte Hospitales	750	\$	38,650.1
Comodato Ambulatorio Equipada	3600	\$	59,752.4
Comodato Equipamiento	30732	\$	54,864.2
Comodato Unidad Oncología Equipada	10440	\$	96,538.1

3.2 Detalle de prestaciones

Aporte Hospitales:

- Entrega de 143 Fichas médicas de pacientes.
- 586 medicamentos, insumos, catéter venoso central, equipos oxigenoterapia
- 19 aportes para visitas domiciliarias (aporte vehículo y chofer).
- 12 aportes a Enfermera Coordinadora de Oncología de H. González Cortés para un turno de día por el año.
- Mantenimiento del Sistema de aires, pisos H. Sótero del Río.

4 Área Investigación y Formación Profesional

4.1 Cuadro general de prestaciones

Programa Investigación	Área de	Nº de Beneficiarios	Costo en miles de pesos
Investigación		4	\$6,783.0
Fondos Formación Profesional		8	\$ 6,252.5
Asistencia a congresos		3	\$1,020.5
Capacitación		349	\$39,902.6
Total			\$53,958.6

En Investigación iniciaron los siguientes trabajos:

- “Proceso de adaptación en familias que cursan por una leucemia pediátrica con necesidad de desplazamiento prolongada, desde la perspectiva de las madres”, cuyo investigador principal es: María Paz Quintana (psicóloga).
- “Efectos terapéuticos de la terapia artística con Mándalas en niños con cáncer durante el tratamiento hospitalario en el Hospital Roberto del Río”, cuyo investigador principal es: Virginia Fierro (E.U.).
- “Percepción de las enfermeras oncológicas pediátricas del significado de una intervención psico-educativa grupal frente a la ansiedad y malestar emocional ante la muerte de sus pacientes”, cuyo investigador principal es: Leticia Rojo (psicóloga).
- “Detección de Salmonella Spp en muestras de alimentos secos para perros”, cuyo investigador principal es: Javier López Del Pino (médico veterinario).

En Fondos profesionales para capacitación se benefició a:

- Lorena Uribe-Echeverría, Terapeuta Ocupacional Hospital Sótero del Río, realizó Post título Arte terapia en la Universidad de Chile.
- María Carolina Robledo, EU Hospital Sótero del Río, realizó Magister en enfermería PUC.
- Andrea Pérez Romero, Médico pediatra Hospital Exequiel González Cortés, realizó beca de Hematología oncológica pediátrica.
- Andrea Tettamanti, Psicóloga Hospital San Juan de Dios, realizó Diploma en cuidados paliativos CELAPSA.
- Cindy Saavedra, Trabajadora social de Hospital San Juan de Dios, realizó Diploma en cuidados paliativos CELAPSA.
- Carolina Wistuba, E.U. Hospital Puerto Montt, realizó Postítulo de Enfermería del niño con problemas oncológicos.
- Anyela Mora, E.U. pediátrica H. Clínico de Magallanes, realizó Postítulo de Enfermería del niño con problemas oncológicos PUC.
- Oscar Zúñiga, E.U. Hospital Clínico de Magallanes, realizó Especialización en Enfermería oncológica del adulto UNAB.

En asistencia a congresos se benefició a:

- Neda Marinov, tecnólogo médico del Hospital Salvador, asistió a el 24 annual meeting of the international BFM study group Kiel, Alemania
- Chery Palma, E.U. de oncología del Hospital Roberto del Río, asistió a las Terceras jornadas latinoamericano-israelíes de hemato-oncología pediátrica. Montevideo, Uruguay

- Jazmine Fernández, E.U de Fundación Nuestros Hijos, asistió a las Terceras jornadas latinoamericano-israelíes de hemato-oncología pediátrica. Montevideo, Uruguay

Dentro de las capacitaciones organizadas por FNH encontramos:

- VI Encuentro de las Organizaciones Sociales de Ayuda al Cáncer Infantil en Chile (OSACICH) realizada el 15/10/2013 en Santiago. Está dirigida a voluntarios y su tema principal fue el riesgo de infecciones extrahospitalarias en los niños oncológicos.
- Conferencia-Taller: "Trabajo y fortalecimiento del voluntariado en las ONGs", realizada el 21/11/2013 en Santiago. Dirigida a voluntarios, cuya exponente fue Frances Villafane (Sociedad Americana del Cáncer - USA)
- VII Encuentro Latinoamericano de Organizaciones de Ayuda al Cáncer Infantil (ICCCPO LATAM) realizado entre el 30/08 y 01/09 del 2013 en Marbella; cuyas temáticas principales fueron como humanizar la atención en Salud y cómo incidir en políticas públicas. Asistieron ONG`s de México, Costa Rica, Panamá, Venezuela, Colombia, Ecuador, Bolivia, Argentina, Paraguay y Chile.

5 Área Educacional

1. **Escuela N° 1676, Fundación Nuestros Hijos, dentro de Hospital Dr. Exequiel González Cortés.**
2. **Escuela Oncológica N° 116, Dr. Sótero del Río, dentro de Hospital Dr. Sótero del Río.**

Las escuelas de Fundación Nuestros Hijos tienen como principal objetivo que el niño en situación de enfermedad mantenga su proceso escolar, facilitando su reinserción una vez recuperado en el establecimiento educacional de origen.

Lo anterior debe darse de modo natural, gracias al enriquecimiento adquirido durante el paso por estas escuelas, evitando su deserción. En los 14 años de existencia de estas escuelas, han recibido atención escolar 1242 estudiantes, de los cuales un 60,41% corresponde a niños con patologías oncológicas y un 39,59% a diversas patologías crónicas.

Durante el año 2013 se aseguró educación y continuidad escolar a 66 niños como promedio, durante 190 días hábiles según calendario escolar.

Nombre Escuela	N° Alumnos Matriculados	N° Alumnos Reinsertados	N° Niños Atención Sala Hospitalizados (*)	N° Niños Fallecidos
1. Escuela N° 1676	27	18	21	2
2. Escuela N° 116	47	20	229	4

(*) Niños que tuvieron períodos de hospitalización y fueron atendidos directamente en sala de hospitalizados

AVANCES 2013

- ✚ Escuela Exequiel ejecuta Proyecto Piloto que aplicará ENLACES junto al Ministerio de Educación y Salud para mantener la conectividad de los niños hospitalizados, de modo que puedan estar presentes mientras se desarrollan las clases dentro de la escuela hospitalaria.
- ✚ Continuación financiamiento para implementar Investigación “Factores que inciden en proceso de reinserción bio psico social de un niño en situación de enfermedad”, con el auspicio de Fundación MAPFRE.
Entre los datos más destacables que arroja esta investigación, se puede mencionar:
 - a. A pesar de la enfermedad, un 96% de la muestra considera su calidad de vida entre satisfactoria y muy satisfactoria, siendo la escuela un factor protector y positivo desde lo psicológico, social y curricular.
 - b. En el ámbito escuela, ésta se valora porque permite continuar con sus estudios y olvidarse de la situación estresante que les toca. Además le permite conocer amigos, docentes y voluntarios que se apoyan mutuamente.
 - c. Con las herramientas adquiridas, el 90% de los casos logra reinsertarse y mantener su rutina escolar más allá de 1 año, post recuperación de la enfermedad.
 - d. Al momento de la Reinserción, los aspectos más difíciles están relacionados con la relación con los nuevos compañeros, la realización de tareas y la metodología en el paso de las materias.
 - e. Se realizaron 30 sesiones de taller de psicología para nuestros estudiantes, donde la participación total fue de 174 personas. Se abordaron las siguientes temáticas: autoestima, expresión emocional, resolución de conflictos y habilidades sociales. Además, de temáticas relacionadas con el proceso de enfermedad. (protocolo de reinserción)
 - f. Otro objetivo es contribuir al desarrollo armónico de los niños a través de la práctica sistemática de actividades que favorecen el crecimiento sano del cuerpo, propician el descubrimiento y perfeccionamiento de las posibilidades de acción motriz, cognitivo, social y afectivo que ayuden a mejorar su calidad de vida dentro de un espacio idóneo”, permitió contar con docentes de educación física en ambas escuelas y equiparlas con insumos técnicos de calidad.
- ✚ Escuela Sótero del Río Construcción del gimnasio, 300 beneficiarios directos y 300 indirectos.
GALLETERIA LAURA R
LIQUIDADORA
FNH
- ✚ Se mantuvo convenio con JUNAEB para recibir alimentación durante el período escolar, abordando un total de 109 colaciones diarias, desglosadas:

ACTIVIDADES CURRICULARES

- ✚ Se continuó con el Taller de Taller de Robótica concursando nuevamente en 2 torneos nacionales (Universidad Andrés Bello y First Lego League), llegando a la Final en el Campeonato de First Lego League.
- ✚ Se continuó con talleres de música y artes.
- ✚ Se realizaron Jornadas de Perfeccionamiento para el equipo docente, abordando temas: Uso de Instrumento CLPT, Autocuidado y Prevención de Accidentes, Profilaxis Básica, Déficit Atencional, Primeros Auxilios e Higiene,
- ✚ Se realizaron 4 Talleres para padres en cada escuela, a cargo de psicólogos y docentes, abordando temas: Desarrollo evolutivo de su hijo, Límites, Educando con Ternura y Firmeza, Prevención de abuso. Además se realizaron 2 sesiones más de tipo informativas para entrega de notas y síntesis de progresos académicos del nivel.
- ✚ Se realizaron visitas pedagógicas, Exposición de dinosaurios, Biblioteca de Santiago y Empresa Homecenter.
- ✚ En la inauguración de Gimnasio, recibimos la visita del grupo chileno “Los Tres”.

ACTIVIDADES INTERNAS

- ✚ Se continuó alianza formal con Universidades e Institutos Profesionales, Alberto Hurtado, IP CHILE, INACAP, USACH, UC, alcanzado un promedio de 8 estudiantes en práctica.
- ✚ Las escuelas recibieron el apoyo constante de 7 voluntarios profesionales, para complementar la labor de los docentes dentro de las salas de clases como en las unidades de hospitalización.
- ✚ Se celebraron hitos propios de la comunidad educativa, que permitió aunar representantes del sector público como privado, en instancias como inicio del año escolar, Fiesta del Otoño, Semana Santa, Día de la Madre, Aniversario de las escuelas, Día del Niño, Fiestas Patrias, Día del Profesor, Cierre del Año escolar.
- ✚ El coro del Teatro Municipal junto a su Director visitaron la escuela del Sótero del Río cantando villancicos navideños, con representantes de CMR

OTRAS ACTIVIDADES

- Enmarcada dentro de la Semana de Lucha Contra el Cáncer, del Ministerio de Salud, FNH se sumó al organizar el III “Encuentro Con El Arte”, con el fin de disfrutar del arte para generar vínculos y tomar conciencia de la enfermedad. Esta actividad convocó a cerca de 300 personas, entre ellos 45 destacados artistas plásticos, como Cristián Abelli, Andrés Vio, Gonzalo Cienfuegos, Matías Movillo y otros quienes junto a los niños en tratamiento activo y sus familias intervinieron el Logo Institucional, realizado en madera y acrílicos.
El cierre de este evento, realizado en el Museo de Bellas Artes, con el auspicio de la Municipalidad de Providencia, contó con la presencia del Ministro de Salud, Sr. Mañalich.
- Se realizaron en los espacios didácticos de las escuelas filmaciones para 4 spot motivacionales de la empresa Homecenter.
- La Empresa Laboratorio Chile junto a sus funcionarios, celebraron una vez al mes, durante 5 meses, los cumpleaños de los niños de la escuela, con fiestas temáticas acorde al calendario escolar.
- En las dependencias de Fundación Telefónica se realizó la VI Jornada masiva para docentes y otros profesionales vinculados con las Escuelas Hospitalarias.

Identificación e involucramiento con grupos de interés

Fundación Nuestros Hijos tiene contacto con varios grupos de interés, con quienes trabaja y se apoya para ir en ayuda de los niños con cáncer de escasos recursos. Además, convoca a actores relevantes de la sociedad para llegar a más niños que necesitan ayuda.

Colabora con el Estado en esta cruzada por entregar la mejor atención en salud, educación y apoyo social a los niños que sufren esta dura enfermedad.

Grupo de interés	Forma de relacionamiento
Personas Naturales	Siendo socios regulares o colaboradores esporádicos, que aportan donaciones en dinero en forma mensual o por una vez.
Personas Jurídicas (Empresas)	En el marco de la RSE se invita a empresas y organizaciones a colaborar a través de la participación de sus trabajadores, donaciones esporádicas o vía alianzas, donde la empresa, sus trabajadores y clientes apoyan económicamente a través de diferentes formatos.

Organismos del Estado	A través de los Ministerios de Educación (Escuelas Hospitalarias), Salud (apoyo a los Hospitales Públicos de la Red Pinda) y Desarrollo Social.
Medios de Comunicación	Se hace uso de estos medios para sensibilizar a las personas y tomadores de decisión de las empresas sobre esta realidad, para generar iniciativas que permitan ir en apoyo de estos niños, alcanzando una sobrevida de un 75%.
Establecimientos Educativos (Corporaciones municipales y establecimientos subvencionados y privados)	Se invita a estudiantes y apoderados a colaborar con los niños enfermos de cáncer mediante una donación solidaria, por la vía de la campaña del sobre.

Indicadores

Cumplimiento de los objetivos del período	
Incrementar la cantidad de niños atendidos	La cantidad de niños asistidos creció de 608 a 751.
Entregar servicios valorizados en al menos \$800MM	Se entregaron servicios por un valor de \$949MM.
Mejorar el equipamiento médico de las unidades oncológicas pediátricas	Se entregaron equipos médicos en unidades de la red PINDA por un valor de \$72MM.
Entregar las prestaciones médicas y sociales de manera eficaz y eficiente	El 90% de las solicitudes se resolvió dentro del día con un máximo de demora de 24 horas.

Participación en redes y procesos de coordinación con otros actores

- 1) **International Confederation of Childhood Cancer Parent Organizations. (ICCCPO).** Esta organización busca compartir información y experiencias para posibilitar el acceso a los mejores tratamientos y cuidados de los niños a nivel mundial. La Dra. Marcela Zubieta, Vice Presidenta del Directorio y co-fundadora de Fundación Nuestros Hijos es parte del Board Internacional de la ICCPO.
- 2) **Ashoka.** Es una asociación de emprendedores sociales a nivel internacional.
- 3) **Live Strong.** Organización internacional de lucha contra el cáncer.
- 4) **Cedauh.** Corporación de escuelas y aulas hospitalarias.
- 5) **Osacich.** Organizaciones Sociales de Ayuda al Cáncer Infantil en Chile.
- 6) **Red de Escuelas Líderes.** Escuelas que educan en sectores de pobreza (Fundación Chile).

Reclamos o incidentes

No hay.

III. Estados Financieros (Auditados por BDO Auditores & Consultores)

Balance General al 31 de Diciembre de 2013 (cifras en miles de pesos)

ACTIVOS	Año 2013	Año 2012	PATRIMONIO Y PASIVOS NETOS	Año 2013	Año 2012
Activos Corrientes			Pasivos Corrientes		
Efectivo y equivalente al efectivo (Nota 4)	2.235.419	1.976.323	Cuentas comerciales y otras cuentas por pagar, corrientes (Nota 8)	92.022	57.509
Otros activos no financieros, corrientes (Nota 5)	85.000		Provisiones por beneficios a los empleados (Nota 9)	18.195	14.664
Deudores comerciales y otras cuentas por cobrar, corrientes (Nota 6)	158.359	59.825			
Total Activos Corrientes	2.478.778	2.036.148	Total Pasivos Corrientes	110.217	72.173
Activos no corrientes			Patrimonio Neto		
Propiedades, plantas y equipos (Nota 7)	1.294.862	1.088.443	Capital emitido	1.650	1.650
			Ganancias (pérdidas) acumuladas	3.661.773	3.050.768
Total Activos No Corrientes	1.294.862	1.088.443	PATRIMONIO NETO TOTAL	3.663.423	3.052.418
TOTAL ACTIVOS	3.773.640	3.124.591	TOTAL PASIVOS Y PATRIMONIO	3.773.640	3.124.591

Estado de Actividades 1° de Enero al 31 de Diciembre de 2013

	Año 2013	Año 2012
Ingresos Operacionales		
Subvenciones y aportes fiscales	59.854	131.431
Fuentes propias	921.688	702.780
Alianzas empresas	731.263	617.276
Donaciones	132.340	134.725
Total Ingresos Operacionales	1.845.145	1.586.212
Gastos de Administración	(568.798)	(513.730)
Otros gastos, por función	(774.770)	(491.883)
Otras ganancias (pérdidas)	558	3101
Ingresos financieros	129.609	93.988
Costos financieros	(15.910)	(16.090)
Resultados por unidades de reajuste	(4.829)	(3.454)
Ganancia (pérdida) antes de impuestos	611.005	658.144
Gasto por impuesto a las ganancias	-	-
Ganancia (Pérdida) del período	611.005	658.144
Resultados integrales		
Otro resultado integral	-	-
Total resultados integrales	611.005	658.144

Estado de flujos de efectivo, 1 de enero al 31 de diciembre de 2013

	31/12/2013	01/01/2012
	<u>M\$</u>	<u>M\$</u>
Flujos de efectivo procedentes de (utilizados en) actividades de operación		31/12/2012
Ganancia del período	611.005	658.144
Ajustes por conciliación de ganancias (pérdidas)		-
Ajustes por disminuciones (incrementos) en los inventarios		-
Ajustes por disminuciones (incrementos) en cuentas por cobrar de origen comercial	(98.534)	(278)
Ajustes por incrementos (disminuciones) en otras cuentas por cobrar derivadas de las actividades de operación		2.338
Ajustes por incrementos (disminuciones) en cuentas por pagar de origen comercial	34.513	38.964
Ajustes por incrementos (disminuciones) en otras cuentas por pagar derivadas de las actividades de operación		839
Ajustes por gastos de depreciación y amortización	54.657	36.102
Ajustes por provisiones	3.532	(7.685)
Otros ajustes por partidas distintas al efectivo	(85.000)	-
Flujos de efectivo netos procedentes de (utilizados en) actividades de operación	520.173	728.424
Flujos de efectivo procedentes de (utilizados en) actividades de inversión		
Compras de propiedades, planta y equipo	(261.077)	(304.867)
Flujos de efectivo netos procedentes de (utilizados en) actividades de inversión	(261.077)	(304.867)
Incremento (disminución) neto de efectivo y equivalentes al efectivo	259.096	423.557
Efectivo y equivalentes al efectivo al principio del período	1.976.323	1.552.766
Efectivo y equivalentes al efectivo al final del período	<u>2.235.419</u>	<u>1.976.323</u>

Notas Explicativas a los Estados Financieros

1. Información General

Fundación Nuestros Hijos, fue constituida el 06 de septiembre de 1991, como fundación privada sin fines de lucro y que se registró por las disposiciones contenidas en el Título XXXIII del Libro I, del Código Civil y en el Decreto 110 del Ministerio de Justicia, de 17 de enero de 1979, y por las demás normas legales y reglamentarias aplicables en silencio o defecto de los estatutos de constitución.

Con fecha 12 de junio de 1992 el Ministerio de Justicia concede personalidad Jurídica a la entidad denominada "Fundación Nuestros Hijos" según consta en Decreto N° 777.

El objeto social de la Fundación es: asistir a menores enfermos de cáncer, proveer su atención médica y de apoyo al tratamiento médico de los mismos; propiciar, promover, colaborar, realizar y difundir investigaciones y estudios que tiendan al desarrollo del conocimiento científico y médico de

la oncológica infantil; realizar, celebrar, participar y promover seminarios, reuniones o conferencias relacionadas con la oncológica pediátrica, realizar y patrocinar campañas de prevención de la enfermedad y otorgar becas en la especialidad.

Por acuerdo de la asamblea extraordinaria realizada el 10 de diciembre de 2003 se modificaron los estatutos de la entidad, sin modificar sus objetivos. En conformidad a dicho acuerdo la entidad amplía el número de miembros del Directorio de siete a nueve Directores designados por la Presidencia de la institución.

2. Criterios Contables Aplicados

a. Período Contable

Los presentes estados financieros se encuentran referidos al período de doce meses comprendido entre el 1 de enero y el 31 de diciembre de 2013 y 2012.

b. Bases de preparación

Los estados financieros de Fundación Nuestros Hijos, se presentan en pesos chilenos y han sido preparados de acuerdo con las Normas Internacionales de Información Financiera (NIIF) para pymes, que para estos efectos comprenden las normas e interpretaciones emitidas por el International Accounting Standards Board o "IASB".

c. Bases de medición

Estos estados financieros proforma han sido preparados sobre la base del costo histórico.

d. Moneda de presentación y moneda funcional

La moneda funcional de la Sociedad es el peso chileno. Los estados financieros proforma se presentan en miles de pesos chilenos, redondeándose a la unidad más cercana (M\$). La moneda funcional se ha determinado considerando el entorno económico en que la Sociedad desarrolla sus operaciones y la moneda en que se generan sus principales flujos de efectivo.

3. Cambios Contables

Hasta el 31 de diciembre de 2012, la Sociedad preparó sus estados financieros de acuerdo a principios de contabilidad generalmente aceptados en Chile (PCGA). A partir de los estados financieros al 31 de diciembre de 2013, estos son preparados de acuerdo con Normas Internacionales de Información Financiera (NIIF) para pymes. Por consiguiente, las cifras correspondientes al año 2012 son presentadas de acuerdo con esta normativa (NIIF para pymes). Los estados financieros al 31 de diciembre de 2012 no presentan cambios en las políticas contables respecto a igual período del año anterior.

4. Efectivo y equivalente al efectivo

a) La composición del efectivo y equivalente de efectivo es la siguiente:

Saldos en cuentas	Moneda	31/12/2013 <u>M\$</u>	31/12/2012 <u>M\$</u>
Caja chica	CLP	1.800	1.690
Cuentas corrientes pesos chilenos	CLP	33.311	28.705
Depósitos a plazo	CLP	-	65.665
Fondos mutuos	CLP	375.367	314.076
Administración cartera	CLP	<u>1.824.941</u>	<u>1.566.187</u>
Total		<u>2.235.419</u>	<u>1.976.323</u>

- b) No existen restricciones de uso de los fondos presentados en efectivo y efectivo equivalente.
- c) El efectivo en caja, depósitos a plazo sin restricción, fondos mutuos y cuentas corrientes bancarias son recursos disponibles y su valor libro es igual al valor razonable.
- d) La composición de la administración de cartera y de los fondos mutuos, a las fechas señaladas, es como sigue:

<u>Institución</u>		31/12/2013 <u>M\$</u>	31/12/2012 <u>M\$</u>
Santander Inversiones	Fondo mutuo	375.368	314.076
Celfin Capital S.A.	Fondo mutuo	-	-
Cruz del Sur	Fondo mutuo	-	-
Banchile Inversiones	Fondo mutuo	-	-
Cruz del Sur	Administración cartera	616.646	529.277
IM Trust	Administración cartera	613.303	526.481
Banchile Inversiones	Administración cartera	<u>594.991</u>	<u>510.429</u>
Total		<u>2.200.308</u>	<u>1.880.263</u>

5. Otros activos no financieros, corrientes

Corresponde a boletas de garantía por un valor de M\$ 85.000

6. Deudores comerciales y otras cuentas por cobrar, corrientes

El siguiente es el detalle de los deudores comerciales y otras cuentas por cobrar:

	31/12/2013 <u>M\$</u>	31/12/2012 <u>M\$</u>
Eventos y servicios por facturar	93.884	45.353
Certificados por cobrar	1.790	5.050
Fondos por rendir	16.483	616
Otras cuentas por cobrar	<u>46.202</u>	<u>8.806</u>
Total corriente	<u>158.359</u>	<u>59.825</u>

7. Activos Fijos

a) El detalle de los movimientos de propiedad, plantas y equipo, al 31 de diciembre de 2013, es como sigue:

<u>Descripción</u>	<u>Terrenos</u> <u>M\$</u>	<u>Bienes</u> <u>raíces</u> <u>M\$</u>	<u>Muebles y</u> <u>útiles</u> <u>M\$</u>	<u>Vehículos</u> <u>M\$</u>	<u>Instalaciones</u> <u>M\$</u>	<u>Equipos</u> <u>médicos</u> <u>M\$</u>	<u>Otros equipos</u> <u>y programas</u> <u>M\$</u>	<u>Total</u> <u>M\$</u>
Importe bruto 01.01.2013	30.899	1.072.099	18.604	6.111	7.644	144.038	15.509	1.294.904
Adiciones (+)	-	257.507	1.779	-	-	1.467	324	261.077
Bajas-reclasificaciones (-)	-	-	-	-	-	-	-	-
Sub total al 31.12.2013	<u>30.899</u>	<u>1.329.606</u>	<u>20.383</u>	<u>6.111</u>	<u>7.644</u>	<u>145.505</u>	<u>15.833</u>	<u>1.555.981</u>
Menos:								
Depreciación inicial (-)	-	(132.027)	(10.206)	(4.893)	(3.893)	(46.919)	(7.524)	(206.462)
Depreciación del ejercicio (-)	-	(24.544)	(3.147)	(1.094)	(796)	(21.963)	(3.113)	(54.657)
Bajas-reclasificaciones (+)	-	-	-	-	-	-	-	-
Depreciación acumulada (-)	-	(156.571)	(13.353)	(5.987)	(4.689)	(69.882)	(10.637)	(261.119)
Importe neto al 31.12.2013	<u>30.899</u>	<u>1.173.035</u>	<u>7.030</u>	<u>124</u>	<u>2.955</u>	<u>75.623</u>	<u>5.196</u>	<u>1.294.862</u>

(a) Los Bienes Raíces incluyen adiciones realizadas a un inmueble recibido en comodato destinado exclusivamente a labores educacionales. Respecto a estos bienes podemos señalar que con fecha 14 de mayo de 2003, y posterior modificación de fecha 01 de diciembre de 2004, se convino un contrato de comodato entre el Servicio de Salud Metropolitano Sur Oriente y Fundación Nuestros Hijos. De acuerdo a este convenio el Servicio de Salud Metropolitano Sur Oriente entrega parte del inmueble ubicado en Avda. Concha y Toro N° 3597 de la comuna de Puente Alto, el cual se encuentra inscrito a fojas 224 N° 264 del Registro de Propiedad de 1985 del Conservador de Bienes Raíces de Puente Alto. El destino del inmueble será exclusivamente para desarrollar los fines que son propios de la Fundación.

El Servicio de Salud Metropolitano Sur Oriente entrega a título gratuito a Fundación Nuestros Hijos por un plazo de 100 años, plazo que regirá a contar desde la fecha de suscripción del mencionado convenio (14 de mayo de 2003) el inmueble antes individualizado.

Con fecha 13 de septiembre de 2012, la fundación adquirió propiedad ubicada en Calle José Joaquín Vallejos, N° 1550, Comuna de San Miguel, Región Metropolitana. Dicha adquisición tiene un valor de M\$ 250.000, con el objeto de iniciar el proyecto de construcción del Centro Oncológico Infantil.

Con fecha 08 de febrero 2013, la fundación adquirió propiedad ubicada en Calle José Joaquín Vallejos, N° 1568, casa D, Comuna de San Miguel, Región Metropolitana. Dicha adquisición tiene un valor en libros de M\$ 150.000. Por otra parte, se activó la construcción de un gimnasio terapéutico ubicado en las dependencias de la escuela Sótero del Río.

8.- Cuentas Comerciales y otras cuentas por pagar, corrientes.

Los acreedores comerciales y otras cuentas por pagar al cierre de los ejercicios indicados se detallan a continuación:

<u>Corrientes:</u>	31/12/2013 <u>M\$</u>	31/12/2012 <u>M\$</u>
Proveedores	28.094	37.950
Honorarios por pagar	825	1.653
Remuneración y leyes sociales por pagar	9.038	11.929
Otras cuentas por pagar	<u>54.065</u>	<u>5.977</u>
Total	<u>92.022</u>	<u>57.509</u>

9.- Provisiones por beneficios a los empleados, corrientes.

La sociedad ha reconocido un pasivo por beneficios del personal, corriente, y el saldo es el siguiente:

<u>Tipo</u>	<u>Provisión vacaciones</u>
Saldo Inicial al 01-01-2013	14.664
Provisiones efectuadas (rebajadas)	<u>3.531</u>
Total corriente, al 31-12-2013	<u>18.195</u>

10.- Sociedad Educativa Fundación Nuestros Hijos SpA

Con fecha 29 de diciembre de 2011, se constituyó la SpA para cumplir con la Ley General de Educación N° 20.370 de 2009, la cual exige que las Escuelas Hospitalarias tengan como único objeto social la educación.

11.- Remuneraciones del Directorio

Fundación Nuestros Hijos no paga remuneraciones u otros estipendios al Directorio por concepto de dieta por asistencia a sesiones, representaciones, honorarios u otros.

Manifestación de responsabilidad de la dirección e Informe de terceros

La persona abajo firmante se declara responsable respecto de la veracidad de la información incorporada en el presente informe anual, referido al ejercicio 2013, de acuerdo al siguiente detalle:

Nombre	Cargo	RUT	Firma
Raúl Arrázola Castro	Gerente General	6.554.557-8	

Fecha: 31 de Mayo de 2014